



MINISTÉRIO DA EDUCAÇÃO
Secretaria de Educação Profissional e Tecnológica
Instituto Federal de Educação, Ciência e Tecnologia da Paraíba
Pró-Reitoria de Administração e Finanças

APÊNDICE - ESTUDOS TÉCNICOS PRELIMINARES

PREGÃO ELETRÔNICO (Tradicional) n.º 013/2023
(Processo Administrativo n.º 23381.004060.2023-64)

Estudo Técnico Preliminar 29/2023

1. Informações Básicas

Número do processo: 23381.004060.2023-64

2. Objeto

2.1. Este documento tem por objetivo concretizar os estudos técnicos preliminares visando subsidiar à contratação de solução, mensurando os riscos, determinando as estratégias, fornecendo subsídios para a elaboração do Termo de Referência e, bem como, definir um plano de sustentação para a solução demandada.

2.2. O estudo, aqui apresentado, recai sobre a realização de procedimento de contratação, com o intuito de proceder com a contratação de empresa especializada na prestação, de forma contínua e com a dedicação exclusiva de mão de obra, de serviços de manutenção e conservação predial, identificando e analisando os cenários para o atendimento da demanda que consta no Documento de Formalização da Demanda - DFD, bem como demonstrar a viabilidade técnica e econômica das soluções identificadas, fornecendo as informações necessárias para subsidiar o respectivo processo de contratação.

2.3. Tal estudo técnico preliminar contém as informações necessárias para atendimento às disposições do art. 7º, da Instrução Normativa ME/SEDGGD/SG n.º 40, de 22 de maio de 2020.

3. Referência Legal

3.1. Os serviços a serem contratados deverão ser objeto de execução indireta e enquadrar-se nos pressupostos do Decreto n.º 9.507, de 21 de setembro de 2018, que dispõe sobre a execução indireta, mediante contratação, de serviços da administração pública federal direta, autárquica e fundacional e das empresas públicas e das sociedades de economia mista controladas pela União, assim como às disposições da Instrução Normativa n.º 5, de 25 de maio de 2017, do Ministério do Planejamento, Desenvolvimento e Gestão que dispõe sobre as regras e diretrizes do procedimento de contratação de serviços sob o regime de execução indireta no âmbito da Administração Pública federal direta, autárquica e fundacional, pois referem-se à execução de atividades materiais acessórias, instrumentais ou complementares, relacionadas aos assuntos que constituem área de competência legal da instituição no cumprimento de sua missão institucional.

3.2. Aplicam-se à contratação proposta, também, os seguintes marcos normativos:

3.2.1. Lei n.º 8.666, de 21 de junho de 1993, que regulamenta o art. 37, inciso XXI, da Constituição Federal, institui normas para licitações e contratos da Administração Pública e dá outras providências;

3.2.2. Decreto nº 9.262, de 09 de janeiro de 2018, que extingue cargos efetivos vagos e que vierem a vagar dos quadros de pessoal da administração pública federal, e veda abertura de concurso público e provimento de vagas adicionais para os cargos que especifica.

3.2.3. Lei n.º 9.632, de 7 de maio de 1998, que dispõe sobre a extinção de cargos no âmbito da Administração Pública Federal direta, autárquica e fundacional, e dá outras providências.

3.2.4. Instrução Normativa SG/SEDGGD/ME n.º 73, de 05 de agosto de 2020, que dispõe sobre o procedimento administrativo para a realização de pesquisa de preços para a aquisição de bens e contratação de serviços em geral, no âmbito da administração pública federal direta, autárquica e fundacional;

3.2.5. Instrução Normativa SG/MPDG n.º 5, de 26 de maio de 2017, que dispõe sobre as regras e diretrizes do procedimento de contratação de serviços sob o regime de execução indireta no âmbito da Administração Pública federal direta, autárquica e fundacional.

3.2.6. Lei n.º 10.520, de 17 de julho de 2002, que institui no âmbito da União, Estados, Distrito Federal e Municípios, nos termos do art. 37, inciso XXI, da Constituição Federal, modalidade de licitação denominada pregão, para aquisição de bens e serviços comuns, e dá outras providências;

3.2.7. Lei Complementar n.º 123, de 14 de dezembro de 2006, alterada pela Lei Complementar n.º 147, de 7 de agosto de 2014 e pela Lei Complementar n.º 155 /2016 - Institui o Estatuto Nacional da Micro empresa e da Empresa de Pequeno Porte; altera dispositivos das Leis no 8.212 e 8.213, ambas de 24 de julho de 1991, da Consolidação das Leis do Trabalho - CLT, aprovada pelo Decreto-Lei no 5.452, de 1º de maio de 1943, da Lei no 10.189, de 14 de fevereiro de 2001, da Lei Complementar n.º 63, de 11 de janeiro de 1990; e revoga as Leis no 9.317, de 5 de dezembro de 1996, e 9.841, de 5 de outubro de 1999;

3.2.8. Decreto n.º 8.538, de 6 de outubro de 2015, que regulamenta o tratamento favorecido, diferenciado e simplificado para as micro empresas, empresas de pequeno porte, agricultores familiares, produtores rurais pessoa física, micro empreendedores individuais e sociedades cooperativas de consumo nas contratações públicas de bens, serviços e obras no âmbito da administração pública federal;

3.2.9. Decreto n.º 9.507, de 21 de setembro de 2018, que dispõe sobre a execução indireta, mediante contratação, de serviços da administração pública federal direta, autárquica e fundacional e das empresas públicas e das sociedades de economia mista controladas pela União;

3.2.10. Decreto n.º 10.024, de 20 de setembro de 2019, que regulamenta a licitação, na modalidade pregão, na forma eletrônica, para a aquisição de bens e a contratação de serviços comuns, incluídos os serviços comuns de engenharia, e dispõe sobre o uso da dispensa eletrônica, no âmbito da administração pública federal;

3.2.11. Decreto n.º 3.722, de 09 de janeiro de 2001, que regulamenta o art. 34 da Lei n.º 8.666, de 21 de junho de 1993, e dispõe sobre o Sistema de Cadastramento Unificado de Fornecedores - SICAF;

3.2.12. Decreto n.º 7.746, de 05 de junho de 2012, que estabelece critérios, práticas e diretrizes para a promoção do desenvolvimento nacional sustentável nas contratações realizadas pela Administração Pública;

3.2.13. Portaria n.º 409, de 21 de dezembro de 2016, do Ministério do Planejamento, Desenvolvimento e Gestão, que dispõe sobre as garantias contratuais ao trabalhador na execução indireta de serviços e os limites à terceirização de atividades, no âmbito da Administração Pública federal direta, autárquica e fundacional e das empresas estatais federais controladas pela União;

3.2.14. Portaria n.º 443, de 27 de dezembro de 2018, que estabelece os serviços que serão preferencialmente objeto de execução indireta, em atendimento ao disposto no art. 2º do Decreto n.º 9.507, de 21 de setembro de 2018.

3.2.15. Decreto-Lei n.º 5.452, de 1º de maio de 1943, que aprova a Consolidação das Leis do Trabalho;

3.2.16. Decreto n.º 7.203, de 04 de junho de 2010, que dispõe sobre a vedação do nepotismo no âmbito da administração pública federal;

3.2.17. Lei n.º 10.522, de 19 de julho de 2002, que dispõe sobre o cadastro informativo dos créditos não quitados de órgãos e entidades federais e dá outras providências;

3.2.18. Instrução Normativa n.º 01, de 19 de janeiro de 2010 - SLTI/MPOG, que dispõe sobre os critérios de sustentabilidade ambiental na aquisição de bens, contratação de serviços ou obras pela Administração Pública federal direta, autárquica e fundacional e dá outras providências;

3.2.19. Instrução Normativa SLTI/MPOG n.º 02, de 11 de outubro de 2010, que estabelece normas para o funcionamento do Sistema de Cadastramento Unificado de Fornecedores - SICAF no âmbito dos órgãos e entidades integrantes do Sistema de Serviços Gerais - SISG;

3.2.20. Instrução Normativa n.º 02/SEGES/MPOG, de 6 de dezembro de 2016, que dispõe sobre a observância da ordem cronológica de pagamento das obrigações relativas ao fornecimento de bens, locações, realização de obras e prestação de serviços, no âmbito do Sistema de Serviços Gerais - SISG.

3.2.21. Portaria n.º 21.262, de 23 de setembro de 2020, que estabelece procedimentos referenciais para a composição da planilha de custos e formação de preços nas contratações de serviços com regime de dedicação exclusiva de mão de obra, executados de forma contínua ou não, em edifícios públicos, no âmbito dos órgãos e entidades da Administração Pública federal direta, autárquica e fundacional.

3.2.22. Portaria n.º 397, de 09 de outubro de 2002, que Aprova a Classificação Brasileira de Ocupações - CBO, para uso em todo território nacional e autoriza a sua publicação

3.2.23. Convenção Coletiva de Trabalho - CCT PB n.º 000071/2023; e

3.2.24. Termo Aditivo a Convenção Coletiva de Trabalho - TA PB n.º 000290/2023.

4. Descrição da necessidade

4.1. A contratação dos serviços, objeto do presente instrumento, decorre da necessidade de se assegurar a manutenção e conservação das instalações prediais das unidades administrativas e acadêmicas institucionais, inclusive em outros imóveis que venham a ser futuramente ocupados pelas mesmas, permitindo funcionalidade e segurança às instalações físicas das edificações.

4.2. A contratação de uma empresa especializada na prestação de serviços terceirizados de manutenção e conservação predial pode ser justificada por diversos motivos que beneficiam tanto a eficiência operacional quanto a qualidade do ambiente de trabalho, todas elas visando a otimização dos recursos e a excelência na gestão do patrimônio. A seguir apresentamos algumas das principais justificativas:

- i. Foco no Core Business: Terceirizar serviços de manutenção e conservação permite que a instituição concentre seus recursos e energia em suas atividades principais, sem se preocupar com detalhes de manutenção. Isso aumenta a produtividade e o foco nas atividades que realmente geram valor;
- ii. Disponibilidade de Mão de Obra Qualificada: Empresas terceirizadas geralmente possuem equipes altamente qualificadas e treinadas para realizar as diversas tarefas de manutenção e conservação. Isso garante um trabalho realizado por profissionais experientes e atualizados nas melhores práticas;

- iii. **Redução de Custos:** A terceirização pode resultar em redução de custos operacionais para a instituição pública. A empresa terceirizada assume os encargos trabalhistas, treinamento, aquisição de equipamentos e outras despesas associadas à equipe de manutenção;
- iv. **Flexibilidade e Escalabilidade:** A instituição pode ajustar facilmente a escala da equipe terceirizada de acordo com as flutuações na demanda de serviços, evitando ociosidade ou sobrecarga de trabalho;
- v. **Foco em Resultados:** Ao contratar uma empresa terceirizada, a instituição pode estabelecer metas e indicadores de desempenho claros, focando nos resultados e na qualidade dos serviços prestados; e
- vi. **Transparência e Accountability:** Ao contratar uma empresa terceirizada, a instituição pode estabelecer contratos e acordos claros, garantindo transparência e accountability na execução dos serviços contratados.

4.3. Há necessidade da contratação, ainda, em razão da falta de uma estrutura específica para execução de tarefas que, embora sejam consideradas auxiliares, são imprescindíveis para o funcionamento das organizações, tendo em vista que as atividades meio e ou apoio operacional devem garantir a operacionalização integral das atividades finalísticas de forma contínua, eficiente, segura e confiável. Portanto, para atingir esse objetivo, a Administração Pública busca obter a contratação dos serviços de manutenção e conservação das instalações prediais, objetivando atingir a eficácia e a eficiência de suas ações, através da alta produtividade, agilidade, qualidade, e primordialmente de segurança e máxima perfeição do trabalho, por meio do gerenciamento do pessoal disponível.

4.4. A principal missão das atividades meio e apoio operacional é garantir a operacionalização integral das atividades finalísticas - atividades atreladas às funções de Estado - de forma contínua, eficiente, flexível, fácil, segura e confiável. Para atingir esse objetivo a Administração Pública vem buscando, de forma racional e persistente, obter melhor emprego de seus escassos recursos visando atingir a eficácia e eficiência de suas ações. Essa difícil missão, muitas vezes, torna-se impossível de ser cumprida a contento, em razão da falta de uma estrutura específica para execução de tarefas que, embora sejam consideradas auxiliares, são imprescindíveis para o funcionamento das organizações, como é o caso dos serviços terceirizados que se pretende licitar.

4.5. Buscando sempre a prática dos princípios da eficiência e efetividade, quando se tenta alcançar a alta produtividade, agilidade, qualidade, segurança e máxima perfeição do trabalho, as adequações dos atuais serviços são as metas visadas pela administração das atividades meio e apoio operacional, o que não seria possível sem a contratação de serviços especializados terceirizados.

4.6. Sendo assim, a terceirização dos referidos serviços tem sido o meio mais adequado para atingirmos a meta desejada, pois, busca-se desta forma o atendimento dos princípios da economicidade e eficiência, bem como, um elevado padrão na satisfação do interesse público.

4.7. A Lei n.º 9.632, de 07 de maio de 1998, extinguiu vários cargos vagos, integrantes da estrutura dos órgãos e entidades da Administração Pública Federal direta, autárquica e fundacional, bem como os cargos ocupados quando ocorrer a sua vacância. O Decreto n.º 9.507, de 21 de setembro de 2018, determina em seu art. 3º, § 1º que:

§ 1º Os serviços auxiliares, instrumentais ou acessórios de que tratam os incisos do caput poderão ser executados de forma indireta, vedada a transferência de responsabilidade para a realização de atos administrativos ou a tomada de decisão para o contratado.

4.8. Além disso, essa contratação visa assegurar a conservação do atendimento dos serviços já prestados no âmbito da instituição, e adquirir mão de obra especializada indisponível no quadro de servidores da instituição, suprimindo as atividades dos cargos extintos ou em extinção e garantindo a continuidade do funcionamento administrativo a ser executado nas dependências das unidades administrativas e ou acadêmicas. Tal contratação está amparada, portanto, pelo Decreto n.º 9.262, de 09 de janeiro de 2018, que extingue cargos efetivos vagos e que vierem a vagar dos quadros de pessoal da administração pública federal, e veda abertura de concurso público e provimento de vagas adicionais para os cargos que especifica.

4.9. Atualmente, já é reconhecido no âmbito da Administração Pública a importância da realização dessas atividades por empresas especializadas, pois, com isso, desincumbem servidores e dirigentes da instituição, de atribuições que, apesar de relevantes, podem ser desenvolvidas perfeitamente por meio de prestação de serviços terceirizados.

4.10. Diante de todo o exposto, os serviços terceirizados demandados, destinam-se à realização de atividades materiais administrativas, instrumentais ou complementares aos assuntos que constituem a área de competência legal do Órgão, conforme dispõe o Decreto n.º 9.507, de 21 de setembro de 2018, necessários ao bom funcionamento das atividades desenvolvidas no âmbito da instituição.

4.11. Considerado o escopo do presente estudo e as informações apresentadas pela unidade técnica requisitante, e demais outras unidades da instituição, será realizada licitação para contratação de serviços de manutenção e conservação predial, destinados ao atendimento às necessidades institucionais, prevendo os seguintes cargos para os empregados a serem alocados na execução dos serviços:

- i. Eletricista;
- ii. Auxiliar de Manutenção Predial;
- iii. Pedreiro;
- iv. Pintor;
- v. Técnico Mecânico em Refrigeração;
- vi. Técnico em Manutenção
- vii. Ajudante de Carga e Descarga de Mercadoria; e

viii. Jardineiro.

4.12. Os empregados a serem alocados na execução dos serviços, de acordo com as atividades a serem desenvolvidas, deverão possuir as especificações e requisitos estabelecidos nos Quadros 1 a 8 abaixo:

QUADRO 1 - Serviço de Apoio Administrativo - Cargo: Eletricista	
Cargo	Eletricista
Código CBO	7156-10
Descrição Sumária	Montar, ajustar, instalar, manter e reparar aparelhos e equipamentos elétricos e, tais como motores, dínamos, instrumentos, aparelhos transmissores e receptores de sinais, aparelhos eletrodoméstico, computadores e equipamentos auxiliares e aparelhos de controle e regulagem de corrente. Montar e manter instalações elétricas de residências, fábricas e outros estabelecimentos, bem como de embarcações, aviões, automóveis automotores. Instalar e manter as redes de linhas elétricas, de alta e baixa tensão, telefônicas e telegráficas e seu equipamento auxiliar. Executar outras tarefas de mesma natureza e nível de complexidade associadas ao ambiente organizacional.
Atribuições	<p>Executar instalação e manutenção elétrica preventiva e corretiva de instalações e equipamentos prediais;</p> <p>Executar instalação e manutenção de comando elétrico e de painel de controle, conforme projeto específico;</p> <p>Executar manutenções preventivas e corretivas de equipamentos elétricos, de sistemas de automação predial, de disjuntores e de painéis elétricos;</p> <p>Instalar, substituir, ampliar, modificar, vistoriar, trocar e recuperar componentes de redes elétricas, utilizando equipamentos e ferramentas adequadas.</p> <p>Executar atividades de reparos, inspeções, testes e ensaios elétricos como: troca de disjuntores, substituição de componentes e equipamentos em painéis elétricos, testes de comandos e sistemas de proteção reaberto em conexões de barramentos, chaves e operação de equipamentos elétricos, visando o diagnóstico e/ou análise de falha dos sistemas prediais, utilizando instrumentos, ferramentas e equipamentos específicos.</p> <p>Levantar os materiais a serem utilizados nos diversos serviços providenciando os itens faltantes, de forma a evitar atrasos e interrupções nos serviços.</p> <p>Realizar o trabalho com segurança, cumprindo as normas de Segurança do Trabalho e utilizando equipamentos de proteção (EPI), os quais deverão ser fornecidos pela Contratada;</p> <p>Zelar pela conservação, limpeza e estado de operação dos instrumentos, equipamentos e locais de trabalho, observando a necessidade de utilização de dispositivos especiais e outros equipamentos relativos ao asseio e ao controle do processo;</p> <p>Zelar pela segurança individual e coletiva, utilizando equipamentos de proteção apropriados, quando da execução dos serviços.</p> <p>Acompanhar intervenções eletromecânicas, moto bombas e motores elétricos, inclusive montagens e desmontagens por meio</p>

		<p>de procedimentos padronizados, efetuando reparos, limpeza, aferições e verificações de comandos e de proteção elétrica;</p> <p>Conhecer procedimentos de isolamento, tipos de resinas e materiais isolantes, além de tipos de materiais condutores;</p> <p>Auxiliar em caráter eventual a qualquer setor de manutenção que necessitar da equipe em caráter emergencial.</p> <p>Fazer orçamentos quantitativos de peças necessárias à execução do serviço para que seja efetuado o pedido de compra;</p> <p>Efetuar a carga, descarga e transporte de materiais, servindo-se das próprias mãos ou utilizando carrinho de mão e/ou ferramentas manuais, possibilitando a utilização ou remoção daqueles materiais;</p> <p>Executar tratamento e descarte de resíduos provenientes do seu local de trabalho.</p> <p>Acatar as orientação do preposto responsável pelo contrato;</p> <p>Executar outras tarefas correlatas, conforme necessidade ou a critério de seu superior.</p>
Requisitos	Jornada de Trabalho	44 horas semanais
	Grau de Instrução	Ensino Médio Completo e Curso Técnico na Área.
	Exigência Legal	-
	Experiência	Mínima 6 (seis) meses
	Conhecimento	Técnicos de nível médio das ciências físicas, químicas e engenharia.
	Habilidade	<p>Comunicação – capacidade de escutar e de transmitir ideias com desenvoltura, coerência e objetividade;</p> <p>Concentração - capacidade de ficar alerta, selecionar informações importantes, bloquear sinais irrelevantes e direcionar o pensamento;</p> <p>Ética – capacidade de adotar comportamentos e relacionamentos que observem os valores e normas adotados no ambiente de trabalho;</p> <p>Gerenciamento do tempo – capacidade de gerenciar o próprio tempo e o dos outros considerando as atividades a serem realizadas;</p> <p>Resolução de problemas – capacidade de percepção e criação de estratégias efetivas para resolver situações novas ou mal definidas.</p>
	Atitudes	<p>Altruísmo – capacidade de abdicar de interesses pessoais em benefício de outras pessoas ou do interesse público;</p> <p>Disposição – capacidade de estar sempre alerta e disponível, iniciativa e entusiasmo;</p> <p>Empatia - capacidade de se imaginar no lugar de outras pessoas e de compreender seus sentimentos, desejos, ideias e ações;</p> <p>Flexibilidade – capacidade de se adaptar às mudanças e rever pontos de vista, abertura para feedbacks e ideias diferentes;</p>

	<p>Pontualidade – capacidade de realizar os compromissos e afazeres dentro do prazo estipulado, com exatidão e regularidade;</p> <p>Profissionalismo – capacidade de demonstrar excelência, valores honráveis, padrões, ética e bom caráter;</p> <p>Equilíbrio emocional - capacidade de trabalhar sob pressão, resistência à frustração, maturidade e resiliência.</p>
--	---

QUADRO 2 - Serviço de Apoio Administrativo - Cargo: Pedreiro	
Cargo	Pedreiro
Código CBO	7152-10
Descrição Sumária	<p>Executar trabalhos em alvenaria, concreto e outros materiais, guiando-se por desenhos, esquemas e especificações, utilizando processos e instrumentos pertinentes ao ofício para construir, reformar ou reparar prédios e obras similares.</p>
Atribuições	<p>Executar tarefas manuais na construção civil para auxiliar na edificação e reforma de construção civil;</p> <p>Efetuar a carga, descarga e transporte de materiais, servindo-se das próprias mãos ou utilizando carrinho de mão e/ou ferramentas manuais, possibilitando a utilização ou remoção daqueles materiais;</p> <p>Escavar valas e fossas, abrir sulcos em pisos e paredes, extraindo terras, rebocos, massas, permitindo a execução de fundações, o assentamento de canalizações ou tubulações para água ou rede elétrica, ou a execução de obras similares;</p> <p>Misturar cimento, areia, água, brita e outros materiais, através de processos manuais ou mecânicos, obtendo concreto ou argamassa;</p> <p>Preparar e transportar materiais, ferramentas, aparelhos ou qualquer peça, limpando-as e arrumando-as de acordo com instruções;</p> <p>Auxiliar o oficial ou encarregado, em conjunto ou sozinho, para levar a bom termo a execução de suas tarefas;</p> <p>Levantar parede, instalar pisos cerâmicos, preparar terreno para instalação de pisos de concretos, instalar pisos de concreto, encher colunas de concreto, instalar estruturas para recebimento de cobertura;</p> <p>Levantar os materiais a serem utilizados nos diversos serviços providenciando os itens faltantes, de forma a evitar atrasos e interrupções nos serviços;</p> <p>Zelar pela conservação, limpeza e estado de operação dos instrumentos, equipamentos e locais de trabalho, observando a necessidade de utilização de dispositivos especiais e outros equipamentos relativos ao asseio e ao controle do processo;</p> <p>Zelar pela segurança individual e coletiva, utilizando equipamentos de proteção apropriados, quando da execução dos serviços;</p> <p>Executar tratamento e descarte de resíduos provenientes do seu local de trabalho;</p> <p>Acatar as orientação do preposto responsável pelo contrato;</p>

		Executar outras tarefas correlatas, conforme necessidade ou a critério de seu superior.
Requisitos	Jornada de Trabalho	44 horas semanais
	Grau de Instrução	Sem Exigência Mínima ou Curso Técnico Equivalente.
	Exigência Legal	-
	Experiência	Mínima 6 (seis) meses
	Conhecimento	Técnicos de nível médio das ciências físicas, químicas e engenharia.
	Habilidade	Comunicação – capacidade de escutar e de transmitir ideias com desenvoltura, coerência e objetividade;
		Concentração - capacidade de ficar alerta, selecionar informações importantes, bloquear sinais irrelevantes e direcionar o pensamento;
		Ética – capacidade de adotar comportamentos e relacionamentos que observem os valores e normas adotados no ambiente de trabalho;
	Atitudes	Gerenciamento do tempo – capacidade de gerenciar o próprio tempo e o dos outros considerando as atividades a serem realizadas;
		Resolução de problemas – capacidade de percepção e criação de estratégias efetivas para resolver situações novas ou mal definidas.
	Atitudes	Altruísmo – capacidade de abdicar de interesses pessoais em benefício de outras pessoas ou do interesse público;
		Disposição – capacidade de estar sempre alerta e disponível, iniciativa e entusiasmo;
		Empatia - capacidade de se imaginar no lugar de outras pessoas e de compreender seus sentimentos, desejos, ideias e ações;
		Flexibilidade – capacidade de se adaptar às mudanças e rever pontos de vista, abertura para feedbacks e ideias diferentes;
		Pontualidade – capacidade de realizar os compromissos e afazeres dentro do prazo estipulado, com exatidão e regularidade;
		Profissionalismo – capacidade de demonstrar excelência, valores honráveis, padrões, ética e bom caráter;
		Equilíbrio emocional - capacidade de trabalhar sob pressão, resistência à frustração, maturidade e resiliência.

QUADRO 3 - Serviço de Apoio Administrativo - Cargo: Pintor

Cargo	Pintor
Código CBO	7166-10
Descrição Sumária	Executar atividades relacionadas com acabamento de obras de construção civil, tais como: emassar paredes e portas, aplicar vernizes sintéticos, tintas diversas e preparar tintas; executar outras atribuições inerentes ao cargo.

Atribuições		<p>Executar trabalhos de acabamento em superfícies internas e externas que requeiram pintura de diferentes formas com diferentes matérias-primas;</p> <p>Preparar tintas, massas, pigmentos e solventes, misturando-os nas quantidades adequadas;</p> <p>Efetuar pintura à mão, a revolver ou com outras técnicas;</p> <p>Levantar os materiais a serem utilizados nos diversos serviços providenciando os itens faltantes, de forma a evitar atrasos e interrupções nos serviços;</p> <p>Zelar pela segurança individual e coletiva, utilizando equipamentos de proteção apropriados, quando da execução dos serviços;</p> <p>Zelar pela guarda, conservação, manutenção e limpeza dos equipamentos, instrumentos e materiais utilizados, bem como do local de trabalho;</p> <p>Executar tratamento e descarte de resíduos provenientes do seu local de trabalho;</p> <p>Analisar e preparar as superfícies a serem pintadas;</p> <p>Calcular a quantidade de materiais para pintura;</p> <p>Identificar, preparar e aplicar tintas em superfícies;</p> <p>Acatar as orientação do preposto responsável pelo contrato;</p> <p>Executar outras tarefas correlatas, conforme necessidade ou a critério de seu superior.</p>
Requisitos	Jornada de Trabalho	44 horas semanais
	Grau de Instrução	Sem Exigência Mínima ou Curso Técnico Equivalente.
	Exigência Legal	-
	Experiência	Mínima 6 (seis) meses
	Conhecimento	Técnicos de nível médio das ciências físicas, químicas e engenharia.
	Habilidade	<p>Comunicação – capacidade de escutar e de transmitir ideias com desenvoltura, coerência e objetividade;</p> <p>Concentração - capacidade de ficar alerta, selecionar informações importantes, bloquear sinais irrelevantes e direcionar o pensamento;</p> <p>Ética – capacidade de adotar comportamentos e relacionamentos que observem os valores e normas adotados no ambiente de trabalho;</p> <p>Gerenciamento do tempo – capacidade de gerenciar o próprio tempo e o dos outros considerando as atividades a serem realizadas;</p> <p>Resolução de problemas – capacidade de percepção e criação de estratégias efetivas para resolver situações novas ou mal definidas.</p>
		Altruísmo – capacidade de abdicar de interesses pessoais em benefício de outras pessoas ou do interesse público;

	Atitudes	<p>Disposição – capacidade de estar sempre alerta e disponível, iniciativa e entusiasmo;</p> <p>Empatia - capacidade de se imaginar no lugar de outras pessoas e de compreender seus sentimentos, desejos, ideias e ações;</p> <p>Flexibilidade – capacidade de se adaptar às mudanças e rever pontos de vista, abertura para feedbacks e ideias diferentes;</p> <p>Pontualidade – capacidade de realizar os compromissos e afazeres dentro do prazo estipulado, com exatidão e regularidade;</p> <p>Profissionalismo – capacidade de demonstrar excelência, valores honráveis, padrões, ética e bom caráter;</p> <p>Equilíbrio emocional - capacidade de trabalhar sob pressão, resistência à frustração, maturidade e resiliência.</p>
--	-----------------	--

QUADRO 4 - Serviço de Apoio Administrativo - Cargo: Técnico Mecânico em Refrigeração

Cargo	Técnico Mecânico em Refrigeração
Código CBO	7257-05
Descrição Sumária	<p>Avaliar e dimensionar locais para instalação de equipamentos de refrigeração, calefação e ar - condicionado. Especificar materiais e acessórios e instalar equipamentos de refrigeração e ventilação. Instalar ramais de dutos, montar tubulações de refrigeração, aplicar vácuo em sistemas de refrigeração. Carregar sistemas de refrigeração com fluido refrigerante. Realizar testes nos sistemas de refrigeração</p>
Atribuições	<p>Realizar serviços de manutenção preventiva e corretiva em condicionadores-de-ar tipo Janela, Split, Central de ar-condicionado dos auditórios, bebedouros, refrigeradores e câmara fria;</p> <p>Realizar serviço de instalação e retirada de aparelhos de ar condicionados quando necessário;</p> <p>Os serviços de manutenção preventiva deverão seguir cronograma elaborado juntamente com o setor de manutenção para garantir um bom estado de conservação dos equipamentos;</p> <p>Os serviços de manutenção preventiva referem-se à limpeza constante dos filtros dos equipamentos e limpeza geral dos mesmos com cronograma planejado;</p> <p>Os serviços de manutenção corretiva referem-se à necessidade de consertos identificados em falhas de funcionamento dos equipamentos;</p> <p>Levantar os materiais a serem utilizados nos diversos serviços providenciando os itens faltantes, de forma a evitar atrasos e interrupções nos serviços;</p> <p>Zelar pela conservação, limpeza e estado de operação dos instrumentos, equipamentos e locais de trabalho, observando a necessidade de utilização de dispositivos especiais e outros equipamentos relativos ao asseio e ao controle do processo;</p> <p>Zelar pela segurança individual e coletiva, utilizando equipamentos de proteção apropriados, quando da execução dos serviços;</p>

		<p>Efetuar a carga, descarga e transporte de materiais, servindo-se das próprias mãos ou utilizando carrinho de mão e/ou ferramentas manuais, possibilitando a utilização ou remoção daqueles materiais;</p> <p>Executar tratamento e descarte de resíduos provenientes do seu local de trabalho;</p> <p>Fazer orçamentos quantitativos de peças necessárias à execução do serviço para que seja efetuado o pedido de compra;</p> <p>Acatar as orientação do preposto responsável pelo contrato;</p> <p>Executar outras tarefas correlatas, conforme necessidade ou a critério de seu superior.</p>
Requisitos	Jornada de Trabalho	44 horas semanais
	Grau de Instrução	Ensino Médio Completo e Curso Técnico na Área.
	Exigência Legal	-
	Experiência	Mínima 6 (seis) meses
	Conhecimento	Técnicos de nível médio das ciências físicas, químicas e engenharia.
	Habilidade	<p>Comunicação – capacidade de escutar e de transmitir ideias com desenvoltura, coerência e objetividade;</p> <p>Concentração - capacidade de ficar alerta, selecionar informações importantes, bloquear sinais irrelevantes e direcionar o pensamento;</p> <p>Ética – capacidade de adotar comportamentos e relacionamentos que observem os valores e normas adotados no ambiente de trabalho;</p> <p>Gerenciamento do tempo – capacidade de gerenciar o próprio tempo e o dos outros considerando as atividades a serem realizadas;</p> <p>Resolução de problemas – capacidade de percepção e criação de estratégias efetivas para resolver situações novas ou mal definidas.</p>
	Atitudes	<p>Altruísmo – capacidade de abdicar de interesses pessoais em benefício de outras pessoas ou do interesse público;</p> <p>Disposição – capacidade de estar sempre alerta e disponível, iniciativa e entusiasmo;</p> <p>Empatia - capacidade de se imaginar no lugar de outras pessoas e de compreender seus sentimentos, desejos, ideias e ações;</p> <p>Flexibilidade – capacidade de se adaptar às mudanças e rever pontos de vista, abertura para feedbacks e ideias diferentes;</p> <p>Pontualidade – capacidade de realizar os compromissos e afazeres dentro do prazo estipulado, com exatidão e regularidade;</p> <p>Profissionalismo – capacidade de demonstrar excelência, valores honráveis, padrões, ética e bom caráter;</p> <p>Equilíbrio emocional - capacidade de trabalhar sob pressão, resistência à frustração, maturidade e resiliência.</p>

QUADRO 5 - Serviço de Apoio Administrativo - Cargo: Auxiliar de Manutenção Predial

Cargo Código CBO	Auxiliar de Manutenção Predial 5143-10
Descrição Sumária	Executam serviços de manutenção elétrica, mecânica, hidráulica, carpintaria e alvenaria, substituindo, trocando, limpando, reparando e instalando peças, componentes e equipamentos, conservam vidros e fachadas, limpam recintos e acessórios e tratam de piscinas. trabalham seguindo normas de segurança, higiene, qualidade e proteção ao meio ambiente.
Atribuições	<p>Verificar funcionamento de equipamentos e instalações hidráulicas, elétricas e de iluminação;</p> <p>Reparar equipamentos de iluminação, e instalações hidráulicas, elétricas e de iluminação;</p> <p>Relatar avarias nas instalações hidráulicas, elétricas e de iluminação;</p> <p>Instalar equipamentos hidráulicos, elétricos e de iluminação;Desentupir ralos, pias e vasos sanitários;</p> <p>Vedar fendas e emendas;</p> <p>Reparar trincas e rachaduras;Impermeabilizar superfícies; Recuperar pinturas;</p> <p>Repor cerâmica (azulejos, pastilhas e pisos);Recolocar pastilhas ou litocerâmica;</p> <p>Consertar móveis;</p> <p>Substituir portas;</p> <p>Ajustar portas e janelas;</p> <p>Reparar forros e divisórias;</p> <p>Efetuar a carga, descarga e transporte de materiais, servindo-se das próprias mãos ou utilizando carrinho de mão e/ou ferramentas manuais, possibilitando a utilização ou remoção daqueles materiais;</p> <p>Escavar valas e fossas, abrir sulcos em pisos e paredes, extraindo terras, rebocos, massas, permitindo a execução de fundações, o assentamento de canalizações ou tubulações para água ou rede elétrica, ou a execução de obras similares;</p> <p>Misturar cimento, areia, água, brita e outros materiais, através de processos manuais ou mecânicos, obtendo concreto ou argamassa;</p> <p>Preparar e transportar materiais, ferramentas, aparelhos ou qualquer peça, limpando-as e arrumando-as de acordo com instruções;</p> <p>Auxiliar o oficial ou encarregado, em conjunto ou sozinho, para levar a bom termo a execução de suas tarefas;</p>

		<p>Levantar parede, instalar pisos cerâmicos, preparar terreno para instalação de pisos de concretos, instalar pisos de concreto, encher colunas de concreto, instalar estruturas para recebimento de cobertura;</p> <p>Levantar os materiais a serem utilizados nos diversos serviços providenciando os itens faltantes, de forma a evitar atrasos e interrupções nos serviços;</p> <p>Zelar pela conservação, limpeza e estado de operação dos instrumentos, equipamentos e locais de trabalho, observando a necessidade de utilização de dispositivos especiais e outros equipamentos relativos ao asseio e ao controle do processo;</p> <p>Zelar pela segurança individual e coletiva, utilizando equipamentos de proteção apropriados, quando da execução dos serviços;</p> <p>Executar tratamento e descarte de resíduos provenientes do seu local de trabalho;</p> <p>Acatar as orientação do preposto responsável pelo contrato;</p> <p>Executar outras tarefas correlatas, conforme necessidade ou a critério de seu superior.</p>
Requisitos	Jornada de Trabalho	44 horas semanais
	Grau de Instrução	Sem Exigência Mínima ou Curso Técnico Equivalente.
	Exigência Legal	-
	Experiência	Mínima 6 (seis) meses
	Conhecimento	Técnicos de nível médio das ciências físicas, químicas e engenharia.
	Habilidade	<p>Comunicação – capacidade de escutar e de transmitir ideias com desenvoltura, coerência e objetividade;</p> <p>Concentração - capacidade de ficar alerta, selecionar informações importantes, bloquear sinais irrelevantes e direcionar o pensamento;</p> <p>Ética – capacidade de adotar comportamentos e relacionamentos que observem os valores e normas adotados no ambiente de trabalho;</p> <p>Gerenciamento do tempo – capacidade de gerenciar o próprio tempo e o dos outros considerando as atividades a serem realizadas;</p> <p>Resolução de problemas – capacidade de percepção e criação de estratégias efetivas para resolver situações novas ou mal definidas.</p>
	Atitudes	<p>Altruísmo – capacidade de abdicar de interesses pessoais em benefício de outras pessoas ou do interesse público;</p> <p>Disposição – capacidade de estar sempre alerta e disponível, iniciativa e entusiasmo;</p> <p>Empatia - capacidade de se imaginar no lugar de outras pessoas e de compreender seus sentimentos, desejos, ideias e ações;</p> <p>Flexibilidade – capacidade de se adaptar às mudanças e rever pontos de vista, abertura para feedbacks e ideias diferentes;</p>

		<p>Pontualidade – capacidade de realizar os compromissos e afazeres dentro do prazo estipulado, com exatidão e regularidade;</p> <p>Profissionalismo – capacidade de demonstrar excelência, valores honráveis, padrões, ética e bom caráter;</p> <p>Equilíbrio emocional - capacidade de trabalhar sob pressão, resistência à frustração, maturidade e resiliência.</p>
--	--	---

QUADRO 6 - Serviço de Apoio Administrativo - Cargo: Técnico em Manutenção	
Cargo	Técnico em Manutenção
Código CBO	3192-05
Descrição Sumária	<p>Executam serviços de manutenção em móveis e equipamentos em geral (madeira / aço / alumínio), substituindo, trocando, limpando, reparando e instalando peças, componentes e equipamentos, constroem móveis e esquadrias; selecionam materiais, insumos e acessórios; preparam, regulam e acompanham manutenção de máquinas, equipamentos e ferramentas; monitoram o processo de produção; dominam técnicas e tecnologia de máquinas e equipamentos diversos; efetuam atividades de medição e controle, utilizando conhecimentos sobre materiais diversos, utilizados nas diferentes etapas do processo produtivo (corte, usinagem, montagem, tratamento de superfícies e acabamento); implementam melhorias no processo e prestam assistência técnica.</p>
	<p>Executar a manutenção de móveis, máquinas, equipamentos e ferramentas;</p> <p>Ajustar peças ou acessórios;</p> <p>Trocar peças ou acessórios;</p> <p>Monitorar transporte e armazenamento do produto acabado;</p> <p>Montar móveis e esquadrias;</p> <p>Avaliar relação custo/benefício de materiais, acessórios e insumos;</p> <p>Participar de discussões técnicas;</p> <p>Identificar defeitos do produto;</p> <p>Ajustar gabaritos e moldes;</p> <p>Preencher fichas de controle;</p> <p>Elaborar desenhos de móveis para produção;</p> <p>Desenvolver embalagens para móveis;</p> <p>Regular máquinas, equipamentos e ferramentas;</p> <p>Inspecionar armazenagem de materiais e insumos;</p> <p>Controlar dimensões de móveis;</p> <p>Inspecionar embalagens, materiais e produtos;</p> <p>Elaborar croquis de móveis;</p> <p>Pesquisar novas tecnologias e materiais;</p>

Atribuições		<p>Operar máquinas e equipamentos;</p> <p>Identificar novas tecnologias e métodos de produção;</p> <p>Definir etapas para produção de móveis;</p> <p>Interpretar desenhos;</p> <p>Executar acabamento de superfícies;</p> <p>Preparar gabaritos e moldes;</p> <p>Desenhar esquema para montagem de móveis;</p> <p>Confeccionar componentes de móveis e esquadrias;</p> <p>Trabalhar em conformidade com as normas de segurança;</p> <p>Levantar os materiais a serem utilizados nos diversos serviços providenciando os itens faltantes, de forma a evitar atrasos e interrupções nos serviços;</p> <p>Zelar pela conservação, limpeza e estado de operação dos instrumentos, equipamentos e locais de trabalho, observando a necessidade de utilização de dispositivos especiais e outros equipamentos relativos ao asseio e ao controle do processo;</p> <p>Zelar pela segurança individual e coletiva, utilizando equipamentos de proteção apropriados, quando da execução dos serviços;</p> <p>Executar tratamento e descarte de resíduos provenientes do seu local de trabalho;</p> <p>Acatar as orientação do preposto responsável pelo contrato;</p> <p>Executar outras tarefas correlatas, conforme necessidade ou a critério de seu superior.</p>
Requisitos	Jornada de Trabalho	44 horas semanais
	Grau de Instrução	Ensino Fundamental Completo ou Curso Técnico Equivalente.
	Exigência Legal	-
	Experiência	Mínima 6 (seis) meses
	Conhecimento	Técnicos de nível médio das ciências físicas, químicas e engenharia.
	Habilidade	<p>Comunicação – capacidade de escutar e de transmitir ideias com desenvoltura, coerência e objetividade;</p> <p>Concentração - capacidade de ficar alerta, selecionar informações importantes, bloquear sinais irrelevantes e direcionar o pensamento;</p> <p>Ética – capacidade de adotar comportamentos e relacionamentos que observem os valores e normas adotados no ambiente de trabalho;</p> <p>Gerenciamento do tempo – capacidade de gerenciar o próprio tempo e o dos outros considerando as atividades a serem realizadas;</p> <p>Resolução de problemas – capacidade de percepção e criação de estratégias efetivas para resolver situações novas ou mal definidas.</p>

	Atitudes	<p>Altruísmo – capacidade de abdicar de interesses pessoais em benefício de outras pessoas ou do interesse público;</p> <p>Disposição – capacidade de estar sempre alerta e disponível, iniciativa e entusiasmo;</p> <p>Empatia - capacidade de se imaginar no lugar de outras pessoas e de compreender seus sentimentos, desejos, ideias e ações;</p> <p>Flexibilidade – capacidade de se adaptar às mudanças e rever pontos de vista, abertura para feedbacks e ideias diferentes;</p> <p>Pontualidade – capacidade de realizar os compromissos e afazeres dentro do prazo estipulado, com exatidão e regularidade;</p> <p>Profissionalismo – capacidade de demonstrar excelência, valores honráveis, padrões, ética e bom caráter;</p> <p>Equilíbrio emocional - capacidade de trabalhar sob pressão, resistência à frustração, maturidade e resiliência.</p>
--	-----------------	--

QUADRO 7 - Serviço de Apoio Administrativo - Cargo: Ajudante de Carga e Descarga de Mercadoria

Cargo	Ajudante de Carga e Descarga de Mercadoria
Código CBO	7832-25
Descrição Sumária	Prepara cargas e descargas de mercadorias, movimenta mercadorias em transportes, coleta e entrega encomendas. Recebe e solicita informações, autorizações e orientações de transporte, embarque e desembarque de mercadorias.
Atribuições	<p>Limpeza e conservação adequada dos materiais e áreas de armazenamento;</p> <p>Auxílio na separação e acondicionamento dos materiais para reciclagem ou reaproveitamento, de forma a proteger o meio ambiente;</p> <p>Conservação dos equipamentos, ferramentas e máquinas utilizadas na execução dos serviços;</p> <p>Auxílio, aos servidores da área de materiais, na arrumação dos materiais no almoxarifado, tanto nas estantes quanto nos paletes;</p> <p>Transporte de materiais de consumo e permanentes, internamente ou externamente, sob a orientação de servidor da área de materiais, utilizando-se de meio mecânico ou manual;</p> <p>Carga e descarga de materiais de veículos do IFPB ou de terceiros;</p> <p>Auxílio na embalagem e desembalagem de caixas, volumes de materiais;</p> <p>Auxílio no emplaquetamento de bens permanentes, através de fixação de plaquetas patrimoniais, seja por meio de cola, prego ou rebite;</p> <p>Levantar os materiais a serem utilizados nos diversos serviços providenciando os itens faltantes, de forma a evitar atrasos e interrupções nos serviços.</p>

		<p>Zelar pela conservação, limpeza e estado de operação dos instrumentos, equipamentos e locais de trabalho, observando a necessidade de utilização de dispositivos especiais e outros equipamentos relativos ao asseio e ao controle do processo;</p> <p>Zelar pela segurança individual e coletiva, utilizando equipamentos de proteção apropriados, quando da execução dos serviços.</p> <p>Executar tratamento e descarte de resíduos provenientes do seu local de trabalho.</p> <p>Acatar as orientação do preposto responsável pelo contrato;</p> <p>Levantar os materiais a serem utilizados nos diversos serviços providenciando os itens faltantes, de forma a evitar atrasos e interrupções nos serviços;</p> <p>Executar tratamento e descarte de resíduos provenientes do seu local de trabalho;</p> <p>Executar outras tarefas correlatas, conforme necessidade ou a critério de seu superior.</p>
Requisitos	Jornada de Trabalho	44 horas semanais
	Grau de Instrução	Sem Exigência Mínima ou Curso Técnico Equivalente.
	Exigência Legal	-
	Experiência	Mínima 6 (seis) meses
	Conhecimento	-
	Habilidade	<p>Comunicação – capacidade de escutar e de transmitir ideias com desenvoltura, coerência e objetividade;</p> <p>Concentração - capacidade de ficar alerta, selecionar informações importantes, bloquear sinais irrelevantes e direcionar o pensamento;</p> <p>Ética – capacidade de adotar comportamentos e relacionamentos que observem os valores e normas adotados no ambiente de trabalho;</p> <p>Gerenciamento do tempo – capacidade de gerenciar o próprio tempo e o dos outros considerando as atividades a serem realizadas;</p> <p>Resolução de problemas – capacidade de percepção e criação de estratégias efetivas para resolver situações novas ou mal definidas.</p>
	Atitudes	<p>Altruísmo – capacidade de abdicar de interesses pessoais em benefício de outras pessoas ou do interesse público;</p> <p>Disposição – capacidade de estar sempre alerta e disponível, iniciativa e entusiasmo;</p> <p>Empatia - capacidade de se imaginar no lugar de outras pessoas e de compreender seus sentimentos, desejos, ideias e ações;</p> <p>Flexibilidade – capacidade de se adaptar às mudanças e rever pontos de vista, abertura para feedbacks e ideias diferentes;</p> <p>Pontualidade – capacidade de realizar os compromissos e afazeres dentro do prazo estipulado, com exatidão e regularidade;</p>

		<p>Profissionalismo – capacidade de demonstrar excelência, valores honráveis, padrões, ética e bom caráter;</p> <p>Equilíbrio emocional - capacidade de trabalhar sob pressão, resistência à frustração, maturidade e resiliência.</p>
--	--	--

QUADRO 8 - Serviço de Apoio Administrativo - Cargo: Jardineiro		
Cargo	Jardineiro	
Código CBO	6220-10	
Descrição Sumária	<p>Plantam culturas diversas, introduzindo sementes e mudas em solo, forrando e adubando-as com cobertura vegetal. Cuidam de propriedades rurais. Efetuam preparo de mudas e sementes através da construção de viveiros e canteiros, cujas atividades baseiam-se no transplante e enxertia de espécies vegetais. Realizam tratos culturais, além de preparar o solo para plantio.</p>	
Atribuições	<p>Realizar manutenção do gramado;</p> <p>Efetuar adubação (orgânica e/ou química) e calagem com calcário (dolomítico ou similar) onde se fizer necessário;</p> <p>Retirar ervas daninhas e folhas velhas ou danificadas;</p> <p>Combater e controlar insetos nocivos, pragas diversas e doenças; Realizar manutenção dos canteiros;</p> <p>Recompor espaços “carecas” com espécies adequadas ao projeto de paisagismo;</p> <p>Cortar e nivelar o gramado, com equipamento próprio, quando necessário;</p> <p>Podar arbustos e galhos de árvores, sempre que necessário;</p> <p>Substituir mudas de plantas inadequadas, fenecidas ou decadentes por mudas novas das espécies apropriadas;</p> <p>Colocar terra vegetal preta, previamente adubada, nos canteiros já existentes;</p> <p>Descompactar o solo;</p> <p>Abrir compartimentos no chão para realização de compostagem das aparas dos jardins e agregação periódica de adubo, quando necessário ao processo de compostagem;</p> <p>Abrir covas para adubação de plantio de mudas de árvores ornamentais, em áreas adjacentes aos jardins da Reitoria do IFPB, destinadas à arborização;</p> <p>Compor e manter vasos com plantas ornamentais, sempre que solicitado;</p> <p>Retirar toda a terra e outras sobras dos jardins, porventura deixadas nos gramados e calçadas, quando da execução dos serviços e varrição posterior das calçadas;</p> <p>Revolver o material das composteiras no prazo máximo de 15 em 15 dias;</p>	

		<p>Limpar as áreas ajardinadas, retirando toda espécie de lixo; Produzir mudas e manter horta de plantas medicinais;</p> <p>Recolher e armazenar aparas do jardim (folhas caducas, corte de grama, poda de árvores e arbustos) em local apropriado para compostagem;</p> <p>Roçar o mato, quando necessário, e destinar adequadamente as aparas produzidas;</p> <p>Relatar ao preposto local os problemas observados no jardim;</p> <p>Apresentar à unidade responsável pela fiscalização, mensalmente, relatórios dos serviços programados e realizados nos jardins;</p> <p>Informar ao preposto a existência de plantas porventura atacadas por pragas e doenças nos jardins;</p> <p>Acatar as orientações do preposto responsável pelo contrato;</p> <p>Levantar os materiais a serem utilizados nos diversos serviços providenciando os itens faltantes, de forma a evitar atrasos e interrupções nos serviços;</p> <p>Zelar pela conservação, limpeza e estado de operação dos instrumentos, equipamentos e locais de trabalho, observando a necessidade de utilização de dispositivos especiais e outros equipamentos relativos ao asseio e ao controle do processo;</p> <p>Zelar pela segurança individual e coletiva, utilizando equipamentos de proteção apropriados, quando da execução dos serviços;</p> <p>Executar tratamento e descarte de resíduos provenientes do seu local de trabalho;</p> <p>Executar outras tarefas correlatas, conforme necessidade ou a critério de seu superior.</p>
Requisitos	Jornada de Trabalho	44 horas semanais
	Grau de Instrução	Sem Exigência Mínima ou Curso Técnico Equivalente.
	Exigência Legal	-
	Experiência	Mínima 6 (seis) meses
	Conhecimento	-
	Habilidade	<p>Comunicação – capacidade de escutar e de transmitir ideias com desenvoltura, coerência e objetividade;</p> <p>Concentração - capacidade de ficar alerta, selecionar informações importantes, bloquear sinais irrelevantes e direcionar o pensamento;</p> <p>Ética – capacidade de adotar comportamentos e relacionamentos que observem os valores e normas adotados no ambiente de trabalho;</p> <p>Gerenciamento do tempo – capacidade de gerenciar o próprio tempo e o dos outros considerando as atividades a serem realizadas;</p> <p>Resolução de problemas – capacidade de percepção e criação de estratégias efetivas para resolver situações novas ou mal definidas.</p>

	Atitudes	<p>Altruísmo – capacidade de abdicar de interesses pessoais em benefício de outras pessoas ou do interesse público;</p> <p>Disposição – capacidade de estar sempre alerta e disponível, iniciativa e entusiasmo;</p> <p>Empatia - capacidade de se imaginar no lugar de outras pessoas e de compreender seus sentimentos, desejos, ideias e ações;</p> <p>Flexibilidade – capacidade de se adaptar às mudanças e rever pontos de vista, abertura para feedbacks e ideias diferentes;</p> <p>Pontualidade – capacidade de realizar os compromissos e afazeres dentro do prazo estipulado, com exatidão e regularidade;</p> <p>Profissionalismo – capacidade de demonstrar excelência, valores honráveis, padrões, ética e bom caráter;</p> <p>Equilíbrio emocional - capacidade de trabalhar sob pressão, resistência à frustração, maturidade e resiliência.</p>
--	-----------------	--

5. Área requisitante

Área Requisitante	Responsável
Diretoria de Comunicação, Manutenção e Logística	JOÃO MIGUEL NETO

6. Descrição dos Requisitos da Contratação

6.1. São requisitos essenciais à prestação dos serviços objeto da presente contratação:

6.1.1. Para a execução dos serviços, a Contratada deverá disponibilizar profissionais com formação, habilidades e conhecimentos mínimos previstos na Classificação Brasileira de Ocupações – CBO e nas Convenções Coletivas de Trabalho, respectivamente.

6.1.2. Os serviços deverão ser executados com a utilização de técnicas e rotinas adequadas, e em estrita concordância e obediência às normas técnicas vigentes, em especial os normativas do Ministério do Trabalho.

6.1.3. Os serviços objeto do presente certame serão executados diariamente, em horários estabelecidos de acordo com a conveniência administrativa da Instituição, bem como a legislação trabalhista e a convenção coletiva da categoria.

6.1.4. Os horários da prestação de serviço poderão sofrer alterações, de acordo com as necessidades do IFPB, sendo respeitado o intervalo interjornada e intrajornada, desde que não ocorra acréscimo sobre a jornada de trabalho.

6.1.5. Além do atendimento aos requisitos de regularidades jurídica, fiscal, trabalhista e previdenciária e da qualificação econômico-financeira necessárias à contratação com a Administração Pública federal, a empresa a ser contratada deverá comprovar, ainda, qualificação técnica para o atendimento da necessidade da Contratante;

6.1.6. São requisitos de qualificação técnica:

6.1.6.1. Comprovação de aptidão para a prestação dos serviços em características, quantidades e prazos compatíveis com o objeto desta licitação, ou com o item pertinente, por período não inferior a 3 (três) anos, mediante a apresentação de atestados fornecidos por pessoas jurídicas de direito público ou privado;

6.1.6.2. Os atestados deverão referir-se a serviços prestados no âmbito de sua atividade econômica principal ou secundária especificadas no contrato social vigente;

6.1.6.3. Somente serão aceitos atestados expedidos após a conclusão do contrato ou se decorrido, pelo menos, um ano do início de sua execução, exceto se firmado para ser executado em prazo inferior, conforme item 10.8 da IN SEGES/MPDG n.º 5/2017;

6.1.6.4. Para a comprovação da experiência mínima de 3 (três) anos, será aceito o somatório de atestados de períodos diferentes, não havendo obrigatoriedade de os três anos serem ininterruptos, conforme item 10.7.1 do Anexo VII-A da IN SEGES/MPDG n.º 5/2017;

6.1.6.5. Poderá ser admitida, para fins de comprovação de quantitativo mínimo do serviço, a apresentação de diferentes atestados de serviços executados de forma concomitante, pois essa situação se equivale, para fins de comprovação de capacidade técnico-operacional, a uma única contratação, nos termos do item 10.9 do Anexo VII-A da IN SEGES/MPDG n.º 5/2017;

6.1.6.6. O licitante disponibilizará todas as informações necessárias à comprovação da legitimidade dos atestados apresentados, apresentando, dentre outros documentos, cópia do contrato que deu suporte à contratação, endereço atual da contratante e local em que foram prestados os serviços, consoante o disposto no item 10.10 do Anexo VII-A da IN SEGES/MPDG n.º 5/2017;

6.1.6.7. Na contratação de serviços continuados com mais de 40 (quarenta) postos, o licitante deverá comprovar que tenha executado contrato (s) com um mínimo de 50% (cinquenta por cento) do número de postos de trabalho a serem contratados.

6.1.6.8. Quando o número de postos de trabalho a ser contratado for igual ou inferior a 40 (quarenta), o licitante deverá comprovar que tenha executado contrato(s) em número de postos equivalentes ao da

contratação, conforme exigido na alínea c2 do item 10.6 do Anexo VII-A da IN SEGES/MPDG n.º 5/2017;

6.1.6.9. Para a comprovação do número mínimo de postos exigido, será aceito o somatório de atestados que comprovem que o licitante gerencia ou gerenciou serviços de terceirização compatíveis com o objeto licitado por período não inferior a 3 (três) anos, nos termos do item 10.7 do Anexo VII-A da IN SEGES/MPDG n.º 5/2017.

6.2. Da justificativa acerca da natureza continuada do serviço:

6.2.1. Os serviços prestados de forma contínua são aqueles que, pela sua essencialidade, visam a atender à necessidade pública de forma permanente e contínua, por mais de um exercício financeiro, assegurando a integridade do patrimônio público ou o funcionamento das atividades finalísticas do órgão, de modo que sua interrupção possa comprometer a prestação de um serviço público ou o cumprimento da missão institucional.

6.2.2. A contratação dos serviços em tela tem natureza continuada por serem necessários ao atendimento as necessidades institucionais, de forma permanente e contínua, por mais de um exercício financeiro, assegurando o funcionamento das atividades finalísticas da instituição.

6.2.3. Além de ser prestado de forma contínua, a natureza do objeto a ser contratado é comum, nos termos do parágrafo único, do art. 1º, da Lei n.º 10.520 de 17 de julho de 2002, pois os padrões de desempenho e qualidade podem ser objetivamente denidos, por meio de especificações usuais no mercado.

6.2.4. Os serviços a serem contratados enquadram-se nos pressupostos do Decreto n.º 9.507, de 21 de setembro de 2018, constituindo-se em atividades materiais acessórias, instrumentais ou complementares à área de competência legal do órgão licitante, não inerentes às categorias funcionais abrangidas por seu respectivo plano de cargos.

6.2.5. Ressalta-se que prestação do serviço aqui estudado não gera vínculo empregatício entre os empregados da Contratada e a Administração Contratante, vedando-se qualquer relação entre estes que caracterize pessoalidade e subordinação direta.

6.3. Critérios e práticas de sustentabilidade:

6.3.1. O objetivo é a efetiva aplicação de boas práticas sustentáveis nas licitações promovidas pela Administração Pública, em atendimento ao art. 170, da Constituição Federal; ao art. 3º, da Lei n.º 8.666/93 alterado pela Lei n.º 12.349 de 2010, a Lei n.º 12.187/2009 e o art. 6º da Instrução Normativa n.º 1/2010 da SLTI/MPOG, além do Decreto n.º 7.746/2012:

6.3.1.1. Constituição Federal/1988:

Art. 170. A ordem econômica, fundada na valorização do trabalho humano e na livre iniciativa, tem por m

assegurar a todos existência digna, conforme os ditames da justiça social, observados os seguintes princípios:

VI - defesa do meio ambiente, inclusive mediante tratamento diferenciado conforme o impacto ambiental dos produtos e serviços e de seus processos de elaboração e prestação; (Redação dada pela Emenda Constitucional n.º 42, de 19.12.2003)

6.3.1.2.Lei n.º 8.666/93:

Art. 3º A licitação destina-se a garantir a observância do princípio constitucional da isonomia, a seleção da proposta mais vantajosa para a administração e a **promoção do desenvolvimento nacional sustentável** e será processada e julgada em estrita conformidade com os princípios básicos da legalidade, da impessoalidade, da moralidade, da igualdade, da publicidade, da probidade administrativa, da vinculação ao instrumento convocatório, do julgamento objetivo e dos que lhes são correlatos. (Redação dada pela Lei n.º 12.349, de 2010). **(grifo nosso)**.

6.3.1.3.Lei n.º 12.187/2009:

Art. 6º São instrumentos da Política Nacional sobre Mudança do Clima:

XII - as medidas existentes, ou a serem criadas, que estimulem o desenvolvimento de processos e tecnologias, que contribuam para a redução de emissões e remoções de gases de efeito estufa, bem como para a adaptação, dentre as quais o estabelecimento de critérios de preferência nas licitações e concorrências públicas, compreendidas aí as parcerias público- privadas e a autorização, permissão, outorga e concessão para exploração de serviços públicos e recursos naturais, para as propostas que propiciem maior economia de energia, água e outros recursos naturais e redução da emissão de gases de efeito estufa e de resíduos.

6.3.1.4. Instrução Normativa n.º 1/2010 da SLTI/MPOG:

Art. 6º Os editais para a contratação de serviços deverão prever que as empresas contratadas adotarão as seguintes práticas de sustentabilidade na execução dos serviços, quando couber:

- a) Use produtos de limpeza e conservação de superfícies e objetos inanimados que obedeçam às classificações e especificações determinadas pela ANVISA;
- b) Adote medidas para evitar o desperdício de água tratada, conforme instituído no Decreto n.º 48.138, de 8 de outubro de 2003;
- c) Observe a Resolução CONAMA n.º 20, de 7 de

dezembro de 1994, quanto aos equipamentos de limpeza que gerem ruído no seu funcionamento;

d) Forneça aos empregados os equipamentos de segurança que se zerem necessários, para a execução de serviços;

e) Realize um programa interno de treinamento de seus empregados, nos três primeiros meses de execução contratual, para redução de consumo de energia elétrica, de consumo de água e redução de produção de resíduos sólidos, observadas as normas ambientais vigentes;

f) Realize a separação dos resíduos recicláveis descartados pelos órgãos e entidades da Administração Pública Federal direta, autárquica e fundacional, na fonte geradora, e a sua destinação às associações e cooperativas dos catadores de materiais recicláveis, que será procedida pela coleta seletiva do papel para reciclagem, quando couber, nos termos da IN/MARE n.º 6, de 3 de novembro de 1995 e do Decreto n.º 5.940, de 25 de outubro de 2006;

g) Respeite as Normas Brasileiras – NBR publicadas pela Associação Brasileira de Normas Técnicas sobre resíduos sólidos; e

h) Preveja a destinação ambiental adequada das pilhas e baterias usadas ou inservíveis, segundo disposto na Resolução CONAMA n.º 257, de 30 de junho de 1999.

Parágrafo único. O disposto neste artigo não impede que os órgãos ou entidades contratantes estabeleçam, nos editais e contratos, a exigência de observância de outras práticas de sustentabilidade ambiental, desde que justificadamente.

6.3.1.5. Decreto n.º 7.746, de 5 de junho de 2012:

Art. 4º São diretrizes de sustentabilidade, entre outras:

I - Menor impacto sobre recursos naturais como flora, fauna, ar, solo e água;

II - Preferência para materiais, tecnologias e matérias-primas de origem local;

III - Maior eficiência na utilização de recursos naturais como água e energia;

IV - Maior geração de empregos, preferencialmente com mão de obra local;

V - Maior vida útil e menor custo de manutenção do bem e da obra;

VI - Uso de inovações que reduzam a pressão sobre recursos naturais; e

VII - Origem ambientalmente regular dos recursos naturais utilizados nos bens, serviços e obras.

6.4. Duração inicial do contrato de prestação de serviços de natureza continuada:

6.4.1.A vigência inicial do contrato será de 12 (doze) meses, podendo ter a sua duração prorrogada por sucessivos períodos de 12 (doze) meses, nos termos do artigo 57, II, da lei n.º 8.666/1993, até o limite máximo de 60 (sessenta) meses, com vistas à obtenção de preços e condições mais vantajosas para a Administração, e desde que haja autorização formal da autoridade competente e seja observado o disposto no Anexo IX da IN SEGES/MP n.º 05/2017, atentando, em especial, para o cumprimento dos seguintes requisitos:

6.4.1.1. Esteja formalmente demonstrado que a forma de prestação dos serviços tem natureza continuada;

6.4.1.2. Seja juntado relatório que discorra sobre a execução do contrato, com informações de que os serviços tenham sido prestados regularmente;

6.4.1.3. Seja juntada justificativa e motivo, por escrito, de que a Administração mantém interesse na realização do serviço;

6.4.1.4. Seja comprovado que o valor do contrato permanece economicamente vantajoso para a Administração;

6.4.1.5. Haja manifestação expressa da contratada informando o interesse na prorrogação;

6.4.1.6. Seja comprovado que a contratada mantém as condições iniciais de habilitação.

6.4.2. A CONTRATADA não terá direito subjetivo à prorrogação contratual.

6.5. Quanto à necessidade da contratada promover a transição contratual com transferência de conhecimento, tecnologia e técnicas empregadas:

6.5.1. Pelas características dos serviços a serem empregados, onde não há transferência de conhecimento, tecnologia ou técnicas empregadas, não haverá necessidade da Contratada promover transição contratual.

7. Levantamento de Mercado

7.1. Neste tópico urge a importância de pesquisar e determinar as soluções capazes de atender satisfatoriamente os ambientes produtivos que gozam os diversos setores de atuação desta Autarquia – que estão alinhadas aos princípios e regras que regem a Administração.

7.2. Nossa investigação tem o condão de identificar empreendimentos possíveis de aproximar as compras públicas da Administração às práticas adotadas pelo mercado, impondo inovações que se fundamentam no princípio da eficiência, imprimindo um uso racional dos recursos públicos.

7.3. Foram analisadas contratações similares feitas por outros órgãos e entidades, por meio de consultas a outros editais, com objetivo de identificar a existência de novas metodologias, tecnologias ou inovações que melhor atendessem às necessidades da Administração. Dentre os principais modelos de contratação de serviços de manutenção e conservação predial observados na Administração Pública, podemos destacar os seguintes tipos:

7.3.1. Contratações definida por postos residentes fixos: Os serviços são prestados basicamente por profissionais alocados (terceirização). Paga-se pela disponibilidade total do posto, independentemente da variação da demanda.

7.3.2. Contratação por serviços sem a alocação de postos residentes, porém com o valor mensal pré-fixado. Neste caso, a contratada não deixa postos de trabalho destinados exclusivamente ao atendimento do contrato, mas há um plano de manutenção bem definido a ser cumprido mensalmente. É usual em contratos menores, específicos para certas partes do sistema como manutenção da sala cofre, manutenção de elevadores e manutenção de sistemas de ar condicionado de menor porte.

7.3.3. Contratação por serviços sem a alocação de postos residentes, com serviços pagos conforme a demanda e efetiva utilização. Neste tipo de contratação é necessário pré-definir e quantificar os tipos serviços que eventualmente serão utilizados. O pagamento ocorre conforme a demanda e preço unitário de cada tipo de serviço definido na planilha. É mais adequado para contratações em que há maior variação entre os tipos de serviços necessários ao longo do tempo, de forma que não se pode definir um valor fixo a ser pago mensalmente e nem há demanda suficiente para alocação integral de postos de trabalho.

7.3.4. Contratações mistas, envolvendo combinações dos tipos de contratos mencionados nos itens anteriores.

7.4. Dentre os principais modelos de contratação acima destacados podemos observar que considerando a natureza similar dos postos ora demandados e a relação direta da necessidade dos materiais, ferramentas e equipamentos nos serviços envolvidos, e com a finalidade de propiciar uma melhor sistemática de controle e fiscalização dos serviços prestados, reduzindo recursos e assim minimizando os riscos de eventuais prejuízos à Administração e ou de expor a riscos a qualidade destes serviços, entendemos que a melhor solução, que viabilizará de forma adequada o atendimento às necessidades da administração será a contratações definida por postos residentes fixos e consequentemente será utilizado como critério de julgamento o valor global da proposta.

7.5. O IFPB como de conhecimento público e notório, desenvolve suas atividades administrativas em unidades distintas, parte delas instalações físicas repletas de deficiências conjunturais, nas quais se faz necessário recorrentes intervenções. Além das unidades administrativas que compõem a Reitoria, compõe, ainda, a sua estrutura, as unidades acadêmicas denominadas Campi Avançados, das quais, na sua grande maioria estão alocadas em prédios provisórios, cedidos pelos governos públicos

municipais, onde atuam, e que sofrem constantemente com necessidades de reparos e adaptações necessários ao bom desempenho de sua missão institucional.

7.7. Para a contratação dos serviços objeto do presente estudo, tanto as empresas como os tomadores de serviços, e em especial os Órgão Públicos, efetivam a contratação de forma semelhante à que se pretende adotar, cumprindo as respectivas exigências legais e normativas.

7.8. No mais, não foram identificadas situações específicas ou casos de complexidade técnica do objeto, que pudessem acarretar a realização de audiência pública para coleta de contribuições a fim de definir a solução mais adequada visando preservar a relação custo-benefício, em face dos serviços serem considerados comuns.

7.9. Os requisitos necessários ao atendimento da solução exigem a contratação de empresa especializada do ramo, o que se mostra perfeitamente possível haja vista o quantitativo de empresas cadastradas no SICAF - Sistema de Cadastramento Unificado de Fornecedores – Comprasnet, na linha de fornecimento “Prestação de Serviços de Apoio Administrativo” no qual a consulta retornou aproximadamente 100 registros, apenas no Estado da Paraíba. (Disponível em: <https://www3.comprasnet.gov.br/sicaf-web/public/pages/consultas/selecionarLinhaFornecimento.jsf#>. Acesso em: 13 setembro. 2023).

7.10. Sendo assim, verifica-se a ampla disponibilidade de empresas aptas ao fornecimento dos serviços a serem contratados, conforme os requisitos estabelecidos neste documento.

7.11. Dessa forma, podemos concluir que a referente solução proposta neste estudo é atual, pertinente ao problema apresentado, repetidamente testada e aprovada em âmbito público.

8. Descrição da solução como um todo

8.1. A solução para atendimento das necessidades dos órgãos e entidades é bastante simplificada, sendo materializada pela empresa contratada mediante alocação de empregados para desenvolvimento de atividades de apoio administrativo, de acordo com as especificações e exigências estabelecidas no Termo de Referência que balizará o processo licitatório.

8.2. Os serviços deverão ser executados por profissionais especializados e capacitados. As categorias profissionais que serão empregadas nos serviços, dentro da Classificação Brasileira de Ocupação (CBO), serão:

TÍTULO	CÓDIGO	DESCRIÇÃO SUMÁRIA
Eletricista	7156-10	Montar, ajustar, instalar, manter e reparar aparelhos e equipamentos elétricos e, tais como motores, dínamos, instrumentos, aparelhos transmissores e receptores de sinais, aparelhos eletrodoméstico, computadores e equipamentos auxiliares e aparelhos de controle e regulagem de corrente. Montar e manter instalações elétricas de residências, fábricas e outros

		estabelecimentos, bem como de embarcações, aviões, automóveis automotores. Instalar e manter as redes de linhas elétricas, de alta e baixa tensão, telefônicas e telegráficas e seu equipamento auxiliar. Executar outras tarefas de mesma natureza e nível de complexidade associadas ao ambiente organizacional.
Pedreiro	7152-10	Executar trabalhos em alvenaria, concreto e outros materiais, guiando-se por desenhos, esquemas e especificações, utilizando processos e instrumentos pertinentes ao ofício para construir, reformar ou reparar prédios e obras similares.
Pintor	7166-10	Executar atividades relacionadas com acabamento de obras de construção civil, tais como: emassar paredes e portas, aplicar vernizes sintéticos, tintas diversas e preparar tintas; executar outras atribuições inerentes ao cargo.
Técnico Mecânico em Refrigeração	7257-05	Avaliar e dimensionar locais para instalação de equipamentos de refrigeração, calefação e ar - condicionado. Especificar materiais e acessórios e instalar equipamentos de refrigeração e ventilação. Instalar ramais de dutos, montar tubulações de refrigeração, aplicar vácuo em sistemas de refrigeração. Carregar sistemas de refrigeração com fluido refrigerante. Realizar testes nos sistemas de refrigeração.
Auxiliar de Manutenção Predial	5143-10	Executam serviços de manutenção elétrica, mecânica, hidráulica, carpintaria e alvenaria, substituindo, trocando, limpando, reparando e instalando peças, componentes e equipamentos, conservam vidros e fachadas, limpam recintos e acessórios e tratam de piscinas. trabalham seguindo normas de segurança, higiene, qualidade e proteção ao meio ambiente.
Técnico em Manutenção	3192-05	Executam serviços de manutenção em móveis e equipamentos em geral (madeira / aço / alumínio), substituindo, trocando, limpando, reparando e instalando peças, componentes e equipamentos, constroem móveis e esquadrias; selecionam materiais, insumos e acessórios; preparam, regulam e acompanham manutenção de máquinas, equipamentos e ferramentas; monitoram o processo de produção; dominam técnicas e tecnologia de máquinas e equipamentos diversos; efetuam atividades de medição e controle, utilizando conhecimentos sobre materiais diversos, utilizados nas diferentes etapas do processo produtivo (corte, usinagem, montagem, tratamento de superfícies e acabamento); implementam melhorias no processo e prestam assistência técnica.
Ajudante de Carga e Descarga de Mercadoria	7832-25	Prepara cargas e descargas de mercadorias, movimentar mercadorias em transportes, coleta e entrega encomendas. Recebe e solicita informações, autorizações e orientações de transporte, embarque e desembarque de mercadorias.
Jardineiro	6220-10	Plantam culturas diversas, introduzindo sementes e mudas em solo, forrando e adubando-as com cobertura vegetal. Cuidam de propriedades rurais. Efetuam preparo de mudas e sementes através da construção de viveiros e canteiros, cujas atividades baseiam-se no transplante e enxertia de espécies vegetais. Realizam tratamentos culturais, além de preparar o solo para plantio.

8.3. Os serviços seguirão as disposições previstas no Termo de Referência, no Código Brasileiro de Ocupações – CBO de cada função e eventuais serviços adicionais

contemplados na rotina de execução dos serviços, devendo a Contratada adaptar os contratos de trabalho e a remuneração, se for o caso, de seus empregados, bem como respeitar a Convenção Coletiva de Trabalho – CCT, dos postos descritos na contratação.

8.4. A comprovação de que a contratação produz os resultados pretendidos pela Administração, será constatada através do Instrumento de Medição de Resultado (IMR), dos relatórios da fiscalização do contrato e do acompanhamento da execução no próprio local.

8.5. Todas as funções necessárias à prestação dos serviços elencados neste instrumento são englobadas na(s) Convenção(ões) Coletiva(s) de Trabalho a seguir:

8.5.1. Convenção Coletiva de Trabalho - CCT PB n.º 000071/2023;

8.5.2. Termo Aditivo a Convenção Coletiva de Trabalho - TA PB n.º 000290/2023;

8.6. Segue na tabela abaixo, as informações correspondentes a Ocupação (CBO) referente a prestação dos serviços demandados e o cargo respectivo na convenção coletiva de trabalho.

OCUPAÇÃO	CÓDIGO CBO	GRUPO	PISO NORMATIVO DA CATEGORIA*
Eletricista*	7156-10	GRUPO VII	R\$ 1.716,86 (Hum Mil e Setecentos e Dezesseis Reais e Oitenta e Seis Centavos).
Pedreiro	7152-10	GRUPO VII	R\$ 1.716,86 (Hum Mil e Setecentos e Dezesseis Reais e Oitenta e Seis Centavos).
Pintor	7166-10	GRUPO VII	R\$ 1.716,86 (Hum Mil e Setecentos e Dezesseis Reais e Oitenta e Seis Centavos).
Técnico Mecânico em Refrigeração*	7257-05	GRUPO VII	R\$ 1.716,86 (Hum Mil e Setecentos e Dezesseis Reais e Oitenta e Seis Centavos).
Auxiliar de Manutenção Predial	5143-10	GRUPO VII	R\$ 1.716,86 (Hum Mil e Setecentos e Dezesseis Reais e Oitenta e Seis Centavos).
Técnico em Manutenção	3192-05	GRUPO VII	R\$ 1.716,86 (Hum Mil e Setecentos e Dezesseis Reais e Oitenta e Seis Centavos).
Ajudante de Carga e Descarga de Mercadoria	7832-25	GRUPO I	R\$ 1.321,91 (Hum mil e trezentos e vinte e um reais e noventa e um centavos).
Jardineiro	6220-10	GRUPO III	R\$ 1.336,00 (Hum Mil e Trezentos e Trinta e Seis reais).

*Os trabalhadores, cujas funções estiverem sujeitas a adicional de insalubridade ou periculosidade, farão jus na forma da Lei.

8.7. Os horários de prestação dos serviços serão estabelecidos de acordo com a necessidade da Contratante, respeitando-se a jornada de 44 (quarenta e quatro) horas semanais, conforme o caso.

8.7.1. O controle de jornada dos profissionais contratados se dará sob uma das formas previstas no artigo 74, da CLT, e a critério da CONTRATANTE, podendo a mesma optar por uma das seguintes formas:

- i. Ponto cartográfico ou mecânico;
- ii. Ponto Manual;
- iii. Ponto eletrônico; e
- iv. Ponto alternativo.

8.7.2. A realização de horas excedentes só ocorrerá se houver interesse da Contratante e somente será permitida caso exista, por força do acordo ou convenção coletiva da categoria, a previsão de que o excesso de horas em um dia possa ser compensado pela correspondente diminuição em outro dia sem que haja acréscimo de salário, na forma e limites estabelecidos pelo art. 59, §2º da CLT, de maneira que em nenhuma hipótese será pago adicional de hora extra.

8.10. O rol de tarefas e de periodicidade estarão previstos em tópico específico do Termo de Referência, sendo considerados apenas como exemplificativo, podendo ser exigidas outras atividades não constantes nele, bem como uma frequência diferenciada daquela determinada, em razão de necessidade e de adequação dos serviços, para que estes atendam a contento a demanda existente.

8.13. Para que a contratação produza resultados pretendidos pela Administração a mesma deverá atender a todos os elementos descritos no presente instrumento, podendo a solução como um todo ser descrita como: prestação de serviços de apoio administrativo, de forma contínua e com a dedicação exclusiva de mão de obra, para fins de atendimento às necessidades institucionais.

8.14. Materiais a serem disponibilizados:

8.14.1. Para a perfeita execução dos serviços, a Contratada deverá disponibilizar os insumos, materiais e equipamentos (ferramentas e utensílios) necessários, nas quantidades estimadas e qualidades devidamente estabelecidas, promovendo sua substituição quando necessário.

8.14.2. A relação de insumos, materiais e equipamentos (ferramentas e utensílios) necessários, nas quantidades estimadas e qualidades mínimas aceitáveis, a serem fornecidos e disponibilizados pela Contratada encontrar-se-á em anexo específico do instrumento editalício.

8.14.2.1. Os quantitativos de materiais constantes são meramente estimados e foram informados com o intuito de auxiliar as proponentes, no momento de elaboração de suas propostas, na formação dos custos.

8.14.3. Durante a execução dos serviços, por terem sido estimados, os quantitativos poderão variar para mais ou para menos, de maneira que a

Contratada deverá fornecer os quantitativos necessários à perfeita execução dos serviços, devendo a Contratante arcar inteiramente com os custos no caso de necessidade de quantitativos maiores que os estimados.

8.14.4. Quando da entrega dos materiais, será verificado se foi utilizado todo o quantitativo entregue no mês, trimestre ou ano anterior. Caso haja materiais não utilizados, será feita a reposição apenas do quantitativo que faltar para o estimado, a fim de evitar desperdícios com o acúmulo de materiais desnecessários, bem como haver uma compensação para quando houver necessidade de quantitativos maiores que o estimado.

8.14.5. Os equipamentos serão da Contratada e serão apenas disponibilizados à Contratante para a execução dos serviços, de modo que será admitida somente a cobrança dos custos mensais referentes à manutenção e à depreciação dos supracitados equipamentos, os quais encontram-se incluídos no Módulo 5 (Insumos Diversos) das Planilhas de Custos e Formação de Preços.

8.14.6. A responsabilidade pela guarda, em local a ser reservado pela Contratante, e pelo manuseio dos equipamentos é da Contratada.

8.14.7. A Contratada deverá providenciar, durante a execução contratual, a substituição de qualquer equipamento defeituoso no prazo máximo de 48 (quarenta e oito) horas, admitida a prorrogação deste mediante apresentação de justificativa a ser analisada, e de for o caso, aceita pela Contratante.

8.14.8. Eventualmente, poderá ser necessária para a perfeita execução dos serviços a utilização de equipamentos não relacionados no Anexo constante do instrumento editalício, de modo que a Contratada deverá providenciar a disponibilização dos mesmos sem ônus para a Contratante.

8.14.9. A Contratada deverá identificar seus equipamentos a fim de não se confundirem com bens patrimoniais pertencentes à Contratante.

8.14.10. No caso de encerramento do contrato, a Contratada deverá providenciar a retirada de seus equipamentos no prazo máximo de 10 (dez) dias úteis.

8.14.11. A entrega dos insumos, materiais e equipamentos (ferramentas e utensílios) obedecerá a programação a ser previamente estabelecida com a Fiscalização do Contrato, devendo a Contratada responsabilizar-se pelo transporte, entrega, recebimento, controle de estoque, distribuição e instalação em todos os locais de execução dos serviços, cabendo à Contratante realizar o devido acompanhamento.

8.14.12. Mesmo que os insumos, materiais e equipamentos sejam entregues pelo fornecedor da Contratada diretamente nos locais de prestação dos serviços, a Contratada continua sendo a responsável pelo transporte, entrega, recebimento, controle de estoque, distribuição e instalação nos locais de execução dos serviços, cabendo à Contratante realizar o devido acompanhamento.

8.14.13. Os insumos, materiais e equipamentos (ferramentas e utensílios) fornecidos pela Contratada deverão ser de primeira qualidade, licenciados e aprovados, quando exigido pela legislação pertinente, pelos órgãos competentes para tal, de maneira a não prejudicar a execução dos serviços ora contratados.

8.15.14. Em relação ao fornecimento de insumos, materiais e equipamentos (ferramentas e utensílios) deverão ser observados os critérios de sustentabilidade ambiental relacionados nas obrigações da contratada e demais normas legais vigentes.

8.16. Do mecanismo de tratamento de risco dos serviços com regime de dedicação exclusiva de mão de obra.

8.16.1. O art. 8º, do Decreto n.º 9.507/2018 prevê que, nas licitações para contratações de prestação de serviços terceirizados com dedicação exclusiva de mão de obra, os órgãos e as entidades da Administração Pública federal deverão fazer constar, nos instrumentos convocatório e contratual, entre outras disposições, o seguinte:

i. prevejam, com vistas à garantia do cumprimento das obrigações trabalhistas nas contratações de serviços continuados com dedicação exclusiva de mão de obra:

a. que os valores destinados ao pagamento de férias, décimo terceiro salário, ausências legais e verbas rescisórias dos empregados da contratada que participarem da execução dos serviços contratados serão efetuados pela contratante à contratada somente na ocorrência do fato gerador; ou

b. que os valores destinados ao pagamento das férias, décimo terceiro salário e verbas rescisórias dos empregados da contratada que participarem da execução dos serviços contratados serão depositados pela contratante em conta vinculada específica, aberta em nome da contratada, e com movimentação autorizada pela contratante;

8.16.2. Em linhas gerais, adotada a conta-depósito vinculada bloqueada para movimentação, o órgão ou a entidade contratante descontará do valor da fatura mensal a ser paga à contratada o valor correspondente às provisões destinadas ao pagamento de férias, 13º salário e verbas rescisórias aos trabalhadores alocados na execução do contrato, depositando-o em uma conta bancária aberta em nome da contratada, mas com movimentação vinculada à autorização da contratante, a qual somente será concedida por ocasião dos pagamentos dessas verbas aos trabalhadores.

8.16.3. Se adotado o pagamento pelo fato gerador, o pagamento mensal devido à contratada terá seu valor liquidado considerando apenas os componentes de custos que efetivamente ocorreram naquele período. Nesse caso, como regra geral, se os fatos geradores relativos a esses componentes de custos não

ocorrerem durante a execução contratual, a contratada não terá direito adquirido para receber o valor aportado em sua proposta para cada um deles. De outra sorte, verificada a ocorrência superior de fatos geradores em relação ao previsto pela contratada em sua proposta, esta receberá apenas o valor aportado em sua oferta.

8.16.4. Ambos os procedimentos possuem suas vantagens e desvantagens. A principal vantagem de utilização de ambos os procedimentos é o fato de permitir maior controle da Instituição no processo de acompanhamento e fiscalização, onde necessariamente a Instituição precisa se organizar internamente para tanto, pois para liberar valores pagos (no caso da conta vinculada) ou autorizar pagamentos (no caso do pagamento conforme fato gerador), exigirá uma fase de análise documental para conferência dos direitos trabalhistas tutelados. Assim ela consegue muitas vezes agir preventivamente não deixando que situações, muitas vezes até corriqueiras, venham à ser ajuizadas.

8.16.5. Por outro lado, como principal desvantagem de ambos os procedimentos, em especial ao novo procedimento - pagamento pelo fato gerador, que inclui mais verbas trabalhistas tuteladas, citamos o fato de que ambos os procedimentos são bastante burocráticos, exigem um esforço grande da Administração no sentido de envolvimento e comprometimento que muitas instituições não tem condições de suportar, seja pelo fato de não estarem capacitados para a implementação, seja pelo fato de acúmulo de trabalho, com quantitativo reduzido de servidores nessa área meio nos setores diretamente impactados com os procedimentos.

8.16.6. O pagamento pelo fato gerador (PFG), ao possibilitar a exclusão do pagamento devido à contratada de custos não incorridos na execução do contrato, a exemplo de licença paternidade, provisão para rescisões, custos de reposição do profissional ausente, pode gerar uma economia à Administração, conforme demonstrado no caderno de logística de pagamento pelo fato gerador. Talvez por isso, quando analisado superficialmente, o PFG se mostre como o melhor custo-benefício, e portanto a escolha mais adequada de controle interno.

8.16.7. Entretanto, o que temos observado é que controlar os eventos ocorridos no período não demonstra ser uma tarefa fácil para os servidores que compõem as equipes de fiscalização, que possuem além das atribuições de gestão e fiscalização, aquelas inerentes ao próprio cargo que ocupam, praticamente transformando-os em funcionários do departamento de recursos humanos das empresas contratadas. Desse raciocínio, sustenta-se que os custos da operacionalização do mecanismo de controle de risco - pagamento pelo fato gerador - comprometem as vantagens auferidas com sua utilização.

8.16.8. As experiências organizacionais são suficientes para concluir que a ferramenta é tão complexa quanto a conta vinculada e pode representar custos ainda maiores para a Administração, uma vez que exige o controle sistemático de

várias ocorrências futuras e incertas, além de um maior aporte de investimento no desenvolvimento de instrumentos adequados e treinamento de servidores para sua operacionalização.

8.16.9. Outro importante fator a ser considerado, quanto à utilização do PFG, foi a maior rotatividade dos contratos pactuados ao longo da utilização do mecanismo de controle de risco - pagamento pelo fato gerador. As empresas têm demonstrado desconhecimento das especificidades acerca da metodologia de execução do controle dos pagamentos, comprometendo a exequibilidade e manutenção do equilíbrio econômico-financeiro dos contratos, repercutindo negativamente, na inviabilidade de eventuais prorrogações sucessivas aos mesmos, dentro dos limites legais previstos.

8.16.10. Diante do exposto, verifica-se, a partir das dificuldades, atualmente enfrentadas pela Administração, que permeiam a utilização do mecanismo de controle de risco - pagamento pelo fato gerador - que a busca por alternativas menos onerosas e igualmente eficientes, como é o caso da utilização da conta-depósito vinculada, é válida, sob os aspectos de custos operacionais e financeiros com a fiscalização contratual.

8.16.11. Sem outras considerações, tem-se que os impactos positivos da adoção do mecanismo de controle de risco - conta-depósito vinculada bloqueada para movimentação - encontram-se resumidos abaixo:

BENEFÍCIOS DA CONTA-DEPÓSITO VINCULADA	
1	Garantia do pagamento das obrigações trabalhistas dos trabalhadores terceirizados
2	Elisão da responsabilidade subsidiária da Administração Pública
3	Maior segurança para as atividades de gestão/fiscalização do contrato
4	Incentivo ao cumprimento das obrigações trabalhistas pelas empresas contratadas
5	Redução da quantidade de ajuizamentos trabalhistas
6	Conjunto probatório da efetiva fiscalização contratual
7	Minimização do impacto social decorrente de eventual falência empresarial
8	Preservação e boa administração dos recursos públicos

8.16.12. Por fim, a adoção da conta-depósito vinculada em detrimento à utilização do mecanismo de pagamento pelo fato gerador, dentro do ambiente organizacional, permite a identificação de medidas que podem ser adotadas para aprimorar sua gestão.

MELHORIAS NA GESTÃO DA CONTA-DEPÓSITO VINCULADA	
1	Desenvolvimento de ferramenta tecnológica para auxiliar nas atividades
2	Criação de setor específico para a gestão da conta vinculada
3	Indicação de servidores com perfil adequado às atribuições inerentes
4	Maior agilidade e menor rigorismo formal nas liberações de valores
5	Promoção de capacitação e de treinamento específicos sobre o instrumento

6	Maior publicidade dos processos e procedimentos adotados
7	Elaboração de manual de orientação para as empresas contratadas
8	Treinamento para as empresas contratadas no início da relação contratual
9	Promoção de momentos de interação e compartilhamento de experiência entre servidores
10	Atualização da normatização interna com a padronização de procedimentos

8.17. A execução dos serviços deverá ocorrer nas dependências dos órgãos e entidades contratantes, sob orientação técnica de seus servidores, observadas as exigências e obrigações estabelecidas no Termo de Referência, especialmente as referentes ao cumprimento dos requisitos exigidos, jornada e horários de trabalho, acesso a sistemas informatizados, normas e regras da instituição.

9. Estimativa das Quantidades a serem Contratadas

9.1. Para fins de definição das quantidades estimadas para atendimento à demanda que se apresenta foi observada a execução do(s) atual(ais) contrato(s), no âmbito da Reitoria, para fins de melhor aproveitamento dos postos de serviços, tanto no contexto de melhor economia, quanto em escala, quantidade e distribuição dos postos.

9.2. Diante do exposto, a distribuição dos postos e de escalas que melhor se enquadram as peculiaridades de atendimento à atual necessidade deste órgão, são:

INSTITUTO FEDERAL DA PARAÍBA - REITORIA				
ITEM	CATSER	ESPECIFICAÇÕES DETALHADAS	UNIDADE	QUANTIDADE
1	5380	PRESTAÇÃO DE SERVIÇOS DE APOIO ADMINISTRATIVO - Posto de serviços: PEDREIRO - CBO: 7152-10 , em jornada semanal de 44 (quarenta e quatro) horas	POSTO	1
2	5380	PRESTAÇÃO DE SERVIÇOS DE APOIO ADMINISTRATIVO - Posto de serviços: ELETRICISTA - CBO: 7156-10 , em jornada semanal de 44 (quarenta e quatro) horas.	POSTO	2
3	5380	PRESTAÇÃO DE SERVIÇOS DE APOIO ADMINISTRATIVO - Posto	POSTO	1

		de serviços: PINTOR - CBO: 7166-10 , em jornada semanal de 44 (quarenta e quatro) horas.		
4	5380	PRESTAÇÃO DE SERVIÇOS DE APOIO ADMINISTRATIVO - Posto de serviços: TÉCNICO EM MANUTENÇÃO - CBO: 3192-05 , em jornada semanal de 44 (quarenta e quatro) horas.	POSTO	1
5	5380	PRESTAÇÃO DE SERVIÇOS DE APOIO ADMINISTRATIVO - Posto de serviços: TÉCNICO MECÂNICO EM REFRIGERAÇÃO - CBO: 7257-05 , em jornada semanal de 44 (quarenta e quatro) horas.	POSTO	2
6	5380	PRESTAÇÃO DE SERVIÇOS DE APOIO ADMINISTRATIVO - Posto de serviços: AUXILIAR DE MANUTENÇÃO PREDIAL - CBO: 5143-10 , em jornada semanal de 44 (quarenta e quatro) horas.	POSTO	3
7*	5380	PRESTAÇÃO DE SERVIÇOS DE APOIO ADMINISTRATIVO - Posto de serviços: AUXILIAR DE MANUTENÇÃO PREDIAL - CBO: 5143-10 , em jornada semanal de 44 (quarenta e quatro) horas.	POSTO	1
8	5380	PRESTAÇÃO DE SERVIÇOS DE APOIO ADMINISTRATIVO - Posto de serviços: JARDINEIRO - CBO: 6220-10 , em jornada semanal de 44 (quarenta e quatro) horas.	POSTO	1
9	5380	PRESTAÇÃO DE SERVIÇOS DE APOIO ADMINISTRATIVO - Posto de serviços: AJUDANTE DE CARGA E DESCARGA DE MERCADORIA - CBO: 7832-25 , em jornada semanal de 44 (quarenta e quatro) horas.	POSTO	2
10	21849	Pagamento Diária Nacional	Diária	400

*Atendimento Específico à unidade do Campus Avançado Areia.

10. Estimativa do Valor da Contratação

10.1. Para a estimativa dos preços referenciais da contratação, foi utilizada como p

i. Instrução Normativa SG/SEDGGD/ME n.º 73, de 5 de agosto de 2020;

10.2. O custo estimado da contratação é de **R\$ 900.922,64 (novecentos mil, novecentos e vinte e dois reais e sessenta e quatro centavos)**, e encontra-se pormenorizado em planilhas demonstrativas de preços unitários e totais acostadas aos autos do processo administrativo de contratação.

10.3. Por tratar-se de serviços com regime de dedicação exclusiva de mão de obra, o custo estimado da contratação contemplará o valor máximo global e mensal estabelecido em decorrência da identificação dos elementos que compõem o preço dos serviços, observando o disposto no subitem 2.9. - Estimativa de preços e preços referenciais, Anexo V da Instrução Normativa SEGES/MPDG n.º 05/2017, isto é, por meio do preenchimento da planilha de custos e formação de preços, utilizando-se a metodologia constante dos cadernos técnicos do MPOG.

10.3. Assim, os valores referentes aos custos de mão de obra foram obtidos por meio das memórias de cálculos constantes nos referidos cadernos, tomando por base os valores e obrigações trabalhistas contidas nas convenções coletivas das categorias envolvidas na presente contratação, quais sejam:

10.3.1. Convenção Coletiva de Trabalho - CCT PB n.º 000071/2023;

10.3.2. Termo Aditivo a Convenção Coletiva de Trabalho - TA PB n.º 000290/2023;

10.4. Quanto aos custos decorrentes do mercado (BDI, uniformes, insumos, materiais e equipamentos) foram obtidos por meio de pesquisa de mercado, usual, utilizando-se os parâmetros contidos na Instrução Normativa SG/SEDGGD/ME n.º 73, de 5 de agosto de 2020.

10.5. Da metodologia aplicada à política de preços:

10.5.1. A presente pesquisa de preços referências é fruto da metodologia, referendada, inclusive, pela própria Procuradoria Federal no âmbito do IFPB, no ano de 2017, através do Parecer n.º 00153/2017/COORD/PFIFPARAÍBA/PGF/AGU.

10.5.2. O método utilizado assemelha-se ao adotado pelo TCU em suas contratações de serviços com dedicação exclusiva de mão de obra, o presente órgão de controle possui regulamento próprio disciplinando a licitação e execução de seus contratos de serviços terceirizados. A Portaria n.º 128 - TCU, traz em seu art. 8º procedimento que entendemos adequar-se perfeitamente ao art. 7º, §2º, da Lei n.º 8.666/93:

[...]

Art. 8º A estimativa de preços relativamente à mão de obra para prestação de serviços terceirizados será elaborada com base em planilha analítica de composição de custos da mão de obra e dos insumos, e observará os seguintes critérios:

I - os salários dos empregados terceirizados serão fixados com base em acordo ou convenção coletiva de trabalho da categoria profissional pertinente;

II - havendo mais de uma categoria em uma mesma contratação, os salários serão fixados com base no acordo ou na convenção coletiva de cada categoria profissional;

III - não havendo acordo ou convenção coletiva de trabalho, os salários serão fixados com base em preços médios obtidos em pesquisa de mercado, em fontes especializadas, em empresas privadas do ramo pertinente ao objeto licitado, ou em órgãos públicos;

IV - os encargos sociais e tributos deverão ser fixados de acordo com as leis específicas; e

V - os valores dos insumos serão apurados com base em pesquisa de preços, na forma dos arts. 9º a 11 desta Portaria, ou em preços fixados nos instrumentos legais pertinentes.

10.5.3. Assim, os itens referentes ao módulo 1 e 2 da planilha de custos e formação de preços foram obtidos por meio dos instrumentos coletivos de trabalho aplicáveis as categorias profissionais a serem contratadas.

10.5.4. Quanto a pesquisa dos valores constantes do módulo 5 (Insumos Diversos) quando previstos disponibilização de material por parte da contratada, adotou-se às disposições da Instrução Normativa SG/SEDGGD/ME n.º 73, de 5 de agosto de 2020, método também utilizado para os valores constantes do módulo 6 (Custos Indiretos, Tributos e Lucro).

10.5.5. Dos Custos Indiretos e Lucro

10.5.5.1. A composição dos custos indiretos e lucros na formação de preços para a contratação de serviços terceirizados com o emprego de mão de obra em regime de dedicação exclusiva é uma parte crucial do processo de precificação. Essa composição deve ser transparente, realista e estar em conformidade com as diretrizes do contrato e as práticas de mercado. Aqui estão os principais aspectos considerados:

10.5.5.1.1. Os custos indiretos dos serviços que envolvem a alocação de mão de obra exclusiva são delineados a partir de um encadeamento sistêmico dos módulos que compõem a Planilha Analítica, de modo a remunerar os encargos a serem assumidos pela contratada por meio de um elemento orçamentário na planilha conhecido, geralmente, por BDI - do inglês Budget Difference Income ou Benefícios e Despesas Indiretas.

10.5.5.1.2. O BDI é incorporado aos custos contratuais para possibilitar um valor global do contrato sustentável, ou seja, um preço que esteja dentro de uma faixa que cubra os custos, dê lucro para a empresa e seja socialmente justo para a população. Originalmente utilizada nos orçamentos de obras de construção civil, a aplicação desse conceito tem sido ampliada para outros serviços, no caso desse estudo, trata-se especificamente dos contratos para os quais exista a alocação de profissionais em postos de trabalho.

CUSTOS INDIRETOS

10.5.5.1.3. De acordo com o item VI, do Anexo I, da IN SEGES/MPDG nº 5/2017, custos indiretos são os custos envolvidos na execução contratual decorrentes dos gastos da contratada com sua estrutura administrativa, organizacional e gerenciamento de seus contratos, calculados mediante incidência de um percentual sobre o somatório do efetivamente executado pela empresa, a exemplo da remuneração, benefícios mensais e diários, insumos diversos, encargos sociais e trabalhistas, tais como os dispêndios relativos a:

- a. Funcionamento e manutenção da sede, aluguel, água, luz, telefone, Imposto Predial Territorial Urbano (IPTU), dentre outros;
- b. Pessoal administrativo;
- c. Material e equipamentos de escritório;
- d. Preposto; e
- e. Seguros

10.5.5.1.4. A definição de um percentual real para os custos indiretos, na prática, é inviável, visto que até empresas de um mesmo ramo de atividade podem possuir despesas totalmente distintas em razão de diversos fatores como localização da sede, quantitativo de funcionários e nível de automação do escritório. Faz-se, então, necessária a definição de um percentual sobre os custos diretos a fim de que se possa estimar razoavelmente esse dispêndio.

10.5.5.1.5. Nesse sentido, considerando o histórico de contratações desta Autarquia, além da pesquisa de preços, a qual adotou os parâmetros das disposições contidas na Instrução Normativa SG /SEDGGD/ME n.º 73, de 5 de agosto de 2020, consolidou-se o percentual máximo de 5,00% (cinco por cento) para alíquota de custos indiretos. O citado percentual é compatível com diversos estudos técnicos empreendidos e encontram-se sintetizados a seguir:

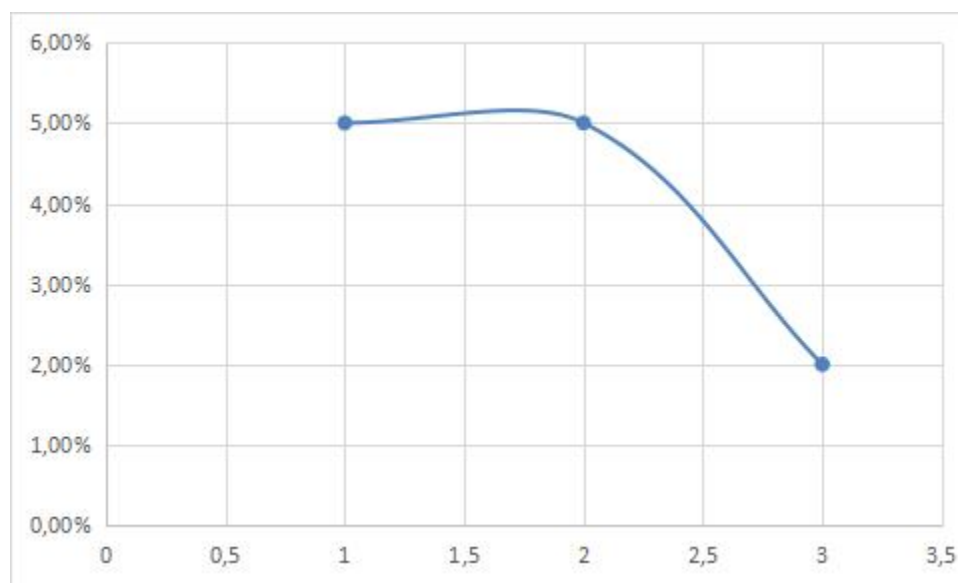

Fonte: Planilha Demonstrativa de Preços Unitários - Composição do BDI (Lucro e Custos Indiretos)

LUCRO

10.5.5.1.6. De acordo com o item VI, do Anexo I, da IN SEGES/MPDG nº 5/2017, o lucro é o ganho decorrente da exploração da atividade econômica, calculado mediante incidência percentual sobre o efetivamente executado pela empresa, a exemplo da remuneração, benefícios mensais e diários, encargos sociais e trabalhistas, insumos diversos e custos indiretos.

10.5.5.1.7. Com sistemática semelhante ao dos custos indiretos, considerando o histórico de contratações desta Autarquia, além da pesquisa de preços, a qual adotou os parâmetros das disposições contidas na Instrução Normativa SG/SEDGGD/ME n.º 73, de 5 de agosto de 2020, consolidou-se o percentual máximo de 4.62% (quatro vírgula sessenta e dois por cento) para alíquota de lucro. O citado percentual é compatível com diversos estudos técnicos empreendidos e encontram-se sintetizados a seguir:

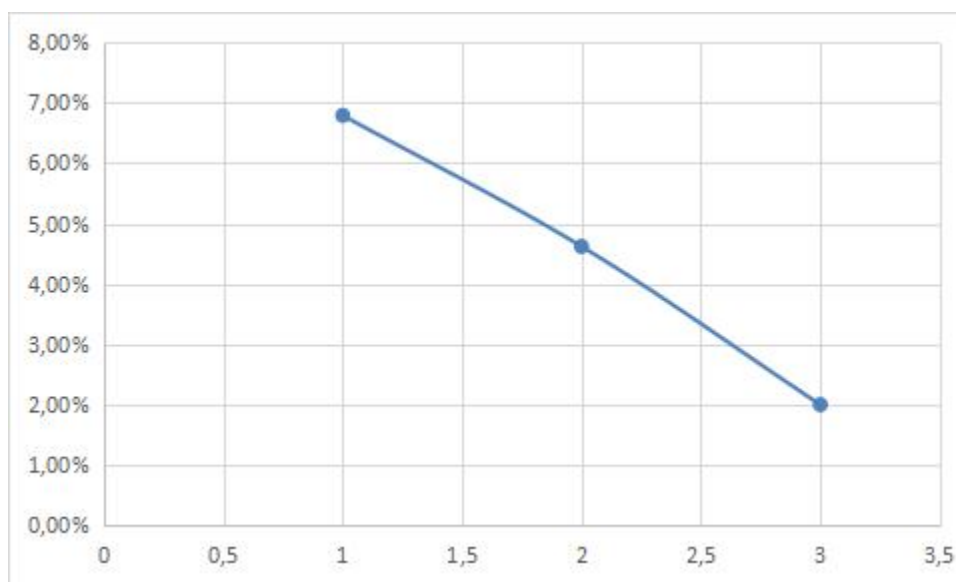

Fonte: Planilha Demonstrativa de Preços Unitários - Composição do BDI (Lucro e Custos Indiretos)

10.5.6. Com relação aos custos decorrentes de Encargos sociais e trabalhistas, percebe-se que os itens que o compõem, decorrem exclusivamente da legislação (previdenciária ou trabalhista) ou da legislação conjugado com algum critério estatístico. O afastamento maternidade, por exemplo, refere-se ao custo de reposição da profissional que se ausenta devido ao gozo de licença maternidade (o custo que a empresa deve arcar é o referente às férias proporcionais, terço constitucional, 13º salário e encargos sociais, do profissional substituto. Demais encargos trabalhistas são custeados pelo INSS). De fato, o custo de reposição pode ser calculado observando a legislação sobre o tema, porém, tendo em vista que não é possível prever de antemão quantos funcionários se ausentarão por licença maternidade, o custo só pode ser estimado por meio de algum percentual estatístico.

10.5.7. Entram nesta categoria os seguintes itens da planilha de custos e formação de preços: Afastamento maternidade, Aviso prévio indenizado, Multa sobre FGTS e contribuições sociais sobre o aviso prévio indenizado, Ausência por doença, Licença paternidade, Ausências legais e Ausência por acidente de trabalho.

10.5.8. A técnica utilizada pelo Ministério do Planejamento nos cálculos dos valores limites de vigilância e limpeza e pelo Supremo Tribunal Federal, conforme estudos publicados, consiste na utilização de estatísticas do IBGE para as estimativas dos custos em que o fato gerador é incerto. Assim, o STF, por exemplo, considera, baseado em dados do IBGE, que cada trabalhador falta em média um dia por ano. A partir disso calcula então o percentual referente à faltas legais.

10.5.9. Destacamos ainda que o TCU possui algumas decisões em que foram calculados os percentuais referentes a estes custos estimativos, a exemplo do Acórdão TCU 1753/2008 — Plenário, que norteiem a estimativa dos contratos de muitos dos órgãos que adotam o preenchimento de planilha para seus custos estimados.

10.5.10. Temos, ainda, que a pesquisa de preços decorrente do inciso IV, art. 5º, da Instrução Normativa SG/SEDGGD/ME n.º 73, de 5 de agosto de 2020, qual seja, a pesquisa com os fornecedores, revela, na prática diversos problemas. Um deles, é a falta de interesse das empresas em fornecer seus preços à Administração, quanto estes se referem a pesquisa de mercado para composição do custo estimado da contratação. Apesar das cotações serem solicitadas a um grande número de empresas, poucas, se não, nenhuma responde à convocação da Administração.

10.5.11. Outro problema é a artificialidade dos preços cotados pelas empresas participantes da fase de levantamento de preços de mercado. Dos poucos que enviam seus orçamentos, muitos o fazem com valores claramente super estimados. Esta constatação foi feita pelo Tribunal de Contas da União, por meio do Acórdão n.º 2.149/2014 - Primeira Câmara:

Acórdão n.º 2.149/2014 - Primeira Câmara

O relator destacou que "os preços obtidos pela Administração na fase interna da licitação, em coletas destinadas apenas a formar o preço de referência dos serviços a serem licitados, precisam ser vistos com reserva, porque o mercado fornecedor está ciente de que os valores informados naquela ocasião não vinculam as propostas que eventualmente venham a apresentar no certame licitatório". Enfatizou que, nessa situação os preços são artificialmente subestimados ou superestimados, uma vez que "os fornecedores de bens e serviços não desejam revelar aos seus concorrentes os preços que estão dispostos a praticar, no futuro certame licitatório".

10.5.12. Nesse ínterim, tal prática se mostra lesiva à Administração pública, haja vista ir de encontro ao que consagra os princípios norteadores da administração pública, qual sejam os da economicidade e da eficiência no gasto público.

10.5.13. Logo, diante de todo o exposto, entendemos que a fase interna decorrente da etapa de levantamento de preços encontra-se em conformidade com os postulados normativos, e que os preços referenciais para fazer frente a presente contratação estão consubstanciados em orçamento detalhado em planilhas que expressam a composição de todos os custos unitários, baseadas em valores de mercado nos moldes da Instrução Normativa SG/SEDGGD/ME n.º 73, de 5 de agosto de 2020, para os custos que não possuem valores estabelecidos na legislação vigente.

10.6. Todas as memórias de cálculos utilizados para a elaboração das planilhas de custos e formação de preços encontram-se compulsado aos autos do presente processo.

11. Justificativa para o Parcelamento ou não da Solução

11.1. Em regra, conforme § 1º, do art. 23, da Lei n.º 8.666/93, os serviços deverão ser divididas em tantas parcelas quantas se comprovarem técnica e economicamente viáveis, procedendo-se à licitação com vistas ao melhor aproveitamento dos recursos disponíveis no mercado e à ampliação da competitividade sem perda da economia de escala.

11.2. Todavia, o objeto licitado forma um conjunto unitário, resguardada as suas especificidades. Ademais é prática comum nesse setor de prestação de serviço, as atividades serem executadas por uma única empresa contratada, pois os serviços e materiais demandados estão intrinsecamente ligados e o desmembramento destes serviços e materiais em grupos diferentes poderia trazer grande dificuldade na prestação dos serviços por parte de diferentes empresas contratadas, causando assim a dessincronização na execução.

11.3. É certo que no caso em questão aplica-se inequivocamente a expressa previsão inserta no item 3.8, do Anexo III, da IN n.º 05/2017-SEGES/MPDG, segundo a qual a obrigatoriedade de fracionamento (parcelamento) respeita limites de ordem técnica e econômica, em consonância com o dispositivo legal aludido, eis que poderá ser feita a contratação conjunta se o parcelamento tornar o contrato técnica, econômica e administrativamente inviável ou provocar perda na economia de escala, já citado em Parecer n.º 305/2015/CJU-MS/CGU/AGU.

11.4. Neste caso, a contratação será única e indivisível, envolvendo a prestação de serviços terceirizados de manutenção e conservação predial, com o fornecimento de todos os materiais de consumo, insumo e equipamentos necessários e adequados à execução dos serviços, para assegurar o atendimento às necessidades institucionais. Formato, este, economicamente mais viável e que tem os melhores resultados às especificidades das unidades.

11.5. A centralização da responsabilidade em uma única empresa contratada, irá proporcionar melhor acompanhamento de problemas e soluções, mormente em termos de facilitar a verificação das suas causas e atribuição de responsabilidade, de modo a aumentar o controle sobre a execução do objeto licitado e, em termos econômicos favorece a redução dos preços sob a ótica da ampliação da competitividade.

12. Contratações Correlatas e/ou Interdependentes

12.1. Destaca-se que não se faz necessária a realização de contratações correlatas e ou interdependentes ao objeto pretendido, nem há pretensão de realizar contratações futuras para que o objetivo desta contratação seja atingido, razão pela qual este item não será considerado no planejamento.

13. Alinhamento entre a Contratação e o Planejamento

13.1. A contratação, objeto do presente estudo técnico preliminar, está alinhada com os programas de âmbito federal e objetivos e metas estratégicas do IFPB, constantes no Planejamento Estratégico Decenal do IFPB - PLANEDE 2025, consignados nos pontos a seguir:

13.1.1. Fatores Críticos de Sucesso

- i. Boas condições de trabalho com locais adequadamente iluminados e ventilados, móveis que ofereçam conforto mínimo necessário, ausência (sempre que possível) de barulho e outros perturbadores do gênero, máquinas e equipamentos modernos e em boas condições, material de uso de boa qualidade, sistemas informatizados de apoio administrativo, recursos de comunicação (conectividade: telefone, internet, videoconferência) e locomoção entre os Campi e prédios da Reitoria;
- ii. Manutenção de uma imagem institucional favorável no Estado da Paraíba e na Região Nordeste, de modo a beneficiar-nos frente à opinião pública, governo e comunidade acadêmica.

13.2. Os serviços elencados têm sua importância técnica-operacional para o desenvolvimento hábil dos trabalhos desempenhados pelo Órgão, uma vez que estes foram definidos de forma a atender precisamente as necessidades identificadas, dotados de requisitos mínimos para a satisfação da expectativa da contratação, não sendo desarrazoados ou de luxo.

13.3. Por fim, ratifica-se que a presente demanda decorre de fato previsível, e encontra-se prevista no Plano de Contratações Anual 2023, em conformidade com às disposições do art. 6º, da Decreto n.º 10.947, de 25 de janeiro de 2022, consignado no relatório extraído do sistema PGC.

14. Resultados Pretendidos

14.1. Com a presente contratação a instituição almeja alcançar, sob os aspectos da economicidade, eficácia, eficiência e de melhor aproveitamento dos recursos humanos, materiais, e financeiros disponíveis, inclusive do ponto de vista da sustentabilidade ambiental, os seguintes benefícios:

- i. **Prolongamento da Vida Útil das Instalações:** A manutenção adequada ajuda a prevenir o desgaste prematuro de edifícios e equipamentos, prolongando sua vida útil e evitando custos de substituição.
- ii. **Segurança:** Manter as instalações em boas condições de funcionamento e segurança é essencial para prevenir acidentes e lesões.
- iii. **Conformidade Regulatória:** A execução regular de serviços de manutenção ajuda a garantir que o edifício esteja em conformidade com regulamentos de segurança e ambientais, evitando multas e problemas legais.
- iv. **Economia de Energia:** A manutenção adequada de sistemas de aquecimento, ventilação, ar condicionado e iluminação pode levar a economias significativas de energia e redução dos custos operacionais.
- v. **Melhoria na Qualidade do Ambiente Interno:** A manutenção de sistemas de ventilação e qualidade do ar interior contribui para um ambiente interno saudável e confortável.
- vi. **Maior Disponibilidade:** A manutenção preventiva ajuda a evitar falhas inesperadas e tempo de inatividade, garantindo a disponibilidade contínua de instalações para uso.
- vii. **Redução de Custos de Reparo:** Detectar e corrigir problemas menores antes que se tornem grandes problemas pode economizar significativamente em custos de reparo.
- viii. **Preservação da Estética:** A manutenção regular ajuda a preservar a aparência e o apelo visual do edifício, o que é importante para a imagem da instituição e a satisfação dos usuários.
- ix. **Ambiente de Trabalho Produtivo:** Um ambiente de trabalho bem mantido e seguro contribui para a produtividade dos funcionários.
- x. **Sustentabilidade:** Práticas de manutenção e conservação eficazes também podem contribuir para iniciativas de sustentabilidade, reduzindo o desperdício e o consumo de recursos.
- xi. **Redução de Riscos Financeiros:** Manter instalações em boas condições ajuda a evitar gastos inesperados com reparos e substituições, reduzindo os riscos financeiros associados à gestão de propriedades.

xii. Satisfação dos Usuários: A manutenção adequada cria um ambiente mais agradável e funcional, aumentando a satisfação dos usuários.

14.2. Desta forma, a instituição poderá cumprir seu dever institucional, com eficiência e eficácia, oferecendo à sociedade um serviço de qualidade reconhecida, com o melhor aproveitamento possível dos recursos humanos, materiais e financeiros disponíveis, inclusive, observando-se as políticas de responsabilidade ambiental adotadas por este Órgão.

15. Providências a serem Adotadas

15.1. Visando a correta execução do contrato, a Administração deverá executar minimamente as seguintes ações e ou providências:

15.1.1. Providenciar, após a contratação, a designação de servidores com perfil adequado para fiscalização de cada contrato especificando, claramente, as atribuições e responsabilidades de cada partícipe, de acordo com o estabelecido pela Lei n.º 8.666/93, realizando, se necessário, um curso de capacitação para deslindar as particularidades da contratação;

15.1.2. Acompanhar rigorosamente as ações previstas na contratação apresentados para a realização das adequações e melhorias no objeto a ser contratado;

15.1.3. Garantir que os recursos orçamentários-financeiros necessários para a execução dos serviços estejam disponíveis e adequadamente alocados no orçamento;

15.1.4. Identificar os principais riscos associados à execução dos serviços e desenvolver planos de contingência para lidar com eventuais imprevistos;

16. Possíveis Impactos Ambientais

16.1. Não se fez observar a existência de possíveis impactos ambientais significativos, razão pela qual este item não será considerado no planejamento.

17. Declaração de Viabilidade

Esta equipe de planejamento declara **viável** esta contratação.

17.1. Justificativa da Viabilidade

17.1. Diante de toda a análise desenvolvida no presente instrumento, a contratação mostra-se **VIÁVEL** em termos de disponibilidade de mercado, consoante o artigo 7º, inciso XIII, da IN SEGES/ME n.º 40, de 22 de maio de 2020, não sendo possível observar óbices ao prosseguimento da presente contratação.

17.2. A contratação dos serviços objeto do presente planejamento não se enquadra nos pressupostos para a decretação de sigilo, nos termos da Lei n.º 12.527, de 18 de novembro de 2011.

18. Responsáveis

Todas as assinaturas eletrônicas seguem o horário oficial de Brasília e fundamentam-se no §3º do Art. 4º do [Decreto nº 10.543, de 13 de novembro de 2020](#).

Despacho: Portaria n.º 98/2023 - PRAF/REITORIA/IFPB, de 15 de agosto de 2023.



JOAO MIGUEL NETO

Membro da Equipe de Planejamento



VALERIANO HERCULANO NETO

Membro da Equipe de Planejamento